京城日報
二月二十一日(土)　夕刊
編輯兼發行人 兒島吉治　印刷人 小川三之介
發行所 京城府太平通一丁目 合資會社京城日報社

寄贈 11.8.14
12. 2. 23

紙絆創膏(有効)
リツウバン

衆議院豫算總會(廿日)
先づ勝正憲氏が再び起つ
なる質問行はる

【東京電話】二十日の衆議院豫算總會は午前十時二十分開會

勝正憲氏(民政)　國防財政、産業の三全主義は現黨の主張である、國防費は産業設備の一投資と見られてゐるが、今回の修正豫算について見るに國防費だけは依然として重視せられ、産業費は輕視されてゐる、前内閣は三十億圓の豫算編成に依つて物價騰貴を招來し、軍需品の輸入に依つて貿易の逆潮を危惧され公債消化力の不安と金利反騰の懸念を生ずるに至つたのであるが、今回の實行見合せに依り右の不安を取り除き得るものと考へるが若しその不安ありとすればこれに對する對策ありや

結城藏相　物價騰貴の原因は必ずしも現内閣の編成した豫算修正に依つてのみ取り除かれるとは考へないが、大體に於て實行を見合せたものは物價騰貴を助長する傾向がある經費である、併し物價騰貴に於ては思惑も多いからこの點を戒むかでも除き得られないかと考へた。又金利關係の調節、貿易方面の手當等を自然に行ふに依つて幾らかでもその方面の影響を緩和し得ると思ふ、自分としては出來るだけ行政的手段を用ひない方針であるが、物價騰貴は世界的現象だからこの點にも留意する必要があると思ふ

藏相は更に轉じて地方財政調整交付金問題に言及し

前日の質問に對して自分としては出來る丈け早く交付金の成案を得て、次の議會までに提案したい考へである

と答へるや勝氏更に地方交付金七千萬圓の計數の根據を質す

藏相　今後立案されるものは町村負擔の輕減を圖る目的で行ふものだから、七千萬圓の金額を下げる樣なことは萬々あるまい

石渡主税局長　二億二千萬圓は前内閣に於て四億二千萬圓の增税に伴つて立案されたものであるが、之により負擔輕減は事業上大部分市町村に割當てられる計算となる、其内市部が六千二百萬圓、郡部は一億五千萬圓の交付金額になつてゐた、然るに之は一方に於て郡部に對し一億一千萬圓の增税を伴つてゐる點から見て郡部に對しては差引負擔輕減とはならない、郡部の增税額は六千五百萬圓となつてゐるから前内閣の案に比して郡部の負擔は輕くなつてゐる譯である

勝氏　一、藏相は全體と一部との調和と云ふことをいはれるが如何なる意味か
一、金融機關の發動に關する方針如何
一、生産擴充の具體的方策如何
一、國際經濟會議に關する所信如何

藏相　一、一部の爲めに全體を犧牲にしてはいけないと云ふ意味である
一、生産力擴充の爲めには日銀を始め金融機關を發動する必要のあることを述べたのである
一、日本はアメリカの樣に國際的な經濟關係を持つてゐないが、若しさう云ふ氣運があれば關税政策等について進んで働きかけたい意向を持つてゐる
一、物價騰貴についても統制經理についてもその對策を考慮してゐる

勝氏　結城藏相は健全財政主義を揚棄して、主として公債增發に依らんとするのではないかとの疑ひあるが如何

藏相　健全財政に對しては强く之を主張するものである、之は誤い借金してもよいと云ふ政策を排斥する意味である、然し今日の樣な状況では國防費その他の關係で公債の增發は止むを得ないことゝ認めねばならぬ、公債の市價が發行價格を上廻つてゐる時は公債の消化は何等心配ないが、市價が下廻つた場合は消化に差支へると思ふ、國防費その他の經費を賄ふため産業の振興を圖らねばならぬ

勝氏更に各省別實行見合せ額について陸海軍兩省のみが事項別を明示してゐない點を指摘しその理由を質す、

藏相　陸海軍としては之れ以上どうしても減らすことは出來ないと言ひ、自分としては何とかして豫算額を減らしたいと思つて折衝した結果、あれだけの金額を指摘して實行見合せに同意を得たものである

梅津次官　陸軍ではもと〳〵節約に節約を加へた結果、節減する積りであるからその内容に立ち入つて説明するとは時間的にも技術的にも困難である

米内海相も同樣の答辯を爲す

勝氏　私の見る處ではどうせ毎年大きな豫算のことだから二千萬圓や三千萬圓の使ひ殘りはあるだらうから之れ位減少しても差支へあるまいといふ程度の考へを持つてゐるのではないかと思ふ、私としては經費の内容を示さない限りそんな答辯では滿足出來ない

と政府の緩い處を衝き續いて我國の官吏は明治六年の減俸前に比して決して生活が樂になつた譯でない、物價騰貴の現下の情勢に鑑へ政府は官吏の減俸を復活する考へはないか

藏相　物價騰貴の結果官吏の生活が脅かされて來る時代の來ることは甚だ困るが、その邊の情況はよく見てゐるから成る可く生活の脅威を感じない樣にしたい、今の減俸を復活する考へはない、今回豫算を節減したり減額しても官吏の俸給その他に影響する處はないと思ふ

神社費の增額その他に依り今後相當に努力する考へである

大口氏　愈よ本論の財政問題に入り　軍事豫算は軍部當局に依つて最小限度だと言はれてゐる、而も之を賄ふ增税公債とも多くその將來に於ては全然見透がつかぬと云ふことである、私としては結論に於て産業發展を圖ることは困難だと思つてるるか、前内閣は國防産業双方の充實を圖らんとして却つて物價高を招來した、前内閣の增税案は産業の根本を阻害し地方自治體に障害を與へる點が多かつた、現内閣の豫算及增税案は一應我我も賛成するが、よく調べて見ると馬場財政も結城財政も五十歩百歩である、唯精神的に違ふ點は馬場前藏相が物價、營者等に對して又統制を强行しやうとの態度考へたのに、結城藏相は豫算を控へて行かうと云ふ建前で編成したやうである、一體結城藏相は增税公債等について今後財政を如何に節つて行かうかと云ふ大方針についてどう考へてゐるか、これを總括的に示されたい

藏相の答辯を午後に讓り午後零時二十分休憩、午後一時半から再開(以下續刊)

現内閣の庶政一新は
一體何を指すか
代つて大口喜六氏質問

大口喜六氏(政友)　庶政一新と云ふ言葉は誠に尤な言葉であるが、之は人に依つて色々な意味に取扱はれてゐるとすれば、現内閣の考へて居られる庶政一新とは一體何を指すのか明示されたい

林首相　庶政一新は總てのことに關すると思ふ、國防充實を圖るにしても經濟力擴大、國民生活の安定、教育の刷新等凡ゆる點に觸れて來る、要するにその根本は國防の充實と經濟の發展と人心統一にある、之等を總括して私は庶政一新と言つてゐる譯である

大口氏　林首相が現在各省の廢合をしようと言つてゐるのは、やはり庶政一新に觸れてゐる樣に思ふ、私の見る處では明治以來の各省の廢合のため種々の弊害を生じてゐる、一層のこと各省割據の弊を破るため各省大臣を廢して全部無任所大臣としてはどうかと思ふ、各省を廢合しても庶政一新の根本を見究めぬ限り各省割據の弊は破れぬと思ふが如何

林首相　各省の統合をはかるためどうすればよいかと云ふことについては、具體的に今後の研究に俟たねばならぬ各省割據の弊を打破することは極めて肝要である

大口氏　庶政一新の意味が不明確で國民の間に疑惑を生じてゐる、一體如何なる方法で之を認識しようとされるのか

林首相　私の云ふ意味は明治維新同樣の改革を言つてゐるのではない、詔勅に基いて陛下の大御心に添ひ奉らねばならぬと云ふ考へに基いてゐるのである、之を形の上に何う云ふ風にすると云ふことは考へてゐない、之が結論に於いて何う云ふ風の役所を作る樣なことになるか知れない、今俄に何うしようとの考へは持つてゐない

大口氏　それなれば我國の神祇行政に對する組織は如何にも少ない樣に感ずるが之に對し何う考へるか

首相　神祇の問題については

南總督大田神社に參拜

皇族懇話會

【東京電話】秩父宮同妃兩殿下を初め奉り御在京各皇族殿下には廿日午後零時半より常盤松の李鍵公邸に御參集、同妃兩殿下御主催の皇族懇話會を開かれ陸軍大學校教官高橋步兵中佐の「西安事件を中心とする最近の支那情勢」と題する講演を御聽取、各殿下には日支關係愈よ緊密な折柄支那の事情に御心を寄せられて御熱心に聞召され、講演終了後茶菓を召されて御歡談、高橋中佐に對して各殿下より更に御下問を賜はつたと承る、なほ來る三月六日午後五時半霞ケ關離宮において懇話會を催せられ、御名代宮として秩父宮同妃兩殿下の御主催御晩餐會を催される御豫定と承る

臨時議會召集の
必要はない
政府側の意見

【東京電話】地方財政調整交付金增額問題を繞り臨時議會召集説が衆議院の一部に具體化しつゝあるが、政府は右意見の動向に關し極めて深甚の注目を拂ひ、一方臨時議會召集に對しては陸軍でも庶政一新の具體案實現のための必要なるを認めてゐるが、閣内の大勢は左の如き理由により臨時議會は必要なしとするに傾いてゐる、即ち議院制度調査會において議會召集期日を十一月中旬に變更するとの結論を得て政府に答申してゐるので、現内閣としては當然右調査會の決定を尊重しこれが實現をはからなければならぬ立場にあり、從つていよ〳〵十一月中旬召集を斷行するとなれば技術的に見て臨時議會召集は殆ど不可能に近く、右通常議會に現内閣獨自の庶政一新政策の具體案を提出すれば臨時議會を召集したると同樣の效果を擧げ得る、而して政府としては近く右召集期日に對し政府の方針を閣議決定し、議會にて質問あれば大臣の方針を答へることゝなし議會終了後直に通常議會を目的に政策の具體化を急ぐ意向の樣である

裡里及全州へ
湖南巡視の南總督

【裡里にて寺田特派員發】湖南視察第三日の南總督一行は廿日午前八時十五分儒城溫泉國明館を出で自動車にて大田驛に向ひ午前八時五十分發列車に乘り江景驛にて全北知事等の出迎へを受け午前十一時五十二分裡里驛着、益山郡廳にて訓示、職員に訓辭を與へたのち一時五分全州神社に向つた

南鮮合同電氣
會長には香椎氏
社長に小倉氏か
本社所在地は決定困難

【東京支社特電】南鮮電氣會社合同の新會社南鮮合同電氣株式會社の創立總會は引續き廿日午前十時から麴町東京ホテルで行はれ會長に香椎、社長に小倉の兩氏、役員には本委員會推薦の廿一氏の就任が各委員に是認され直ちに決定せざる狀態に立到つた、なほ定款であるが、本社所在地は釜山、大邱、大田が猛烈な運動を行ひ結局本委員會では決定を見ず何等かの非常手段をとらざれば絕對に本社はこの問題とは別個に新會社の定款規定などの審議が行はれてゐる

上海紡績再び罷業

【上海二十日同盟】一時終熄してゐた上海の紡績爭議は昨正月前後から又復動搖し始めて二、三支那紡績に罷業が開始されてゐたが二十日遂に日本人紡績にも飛火し豐田紡織第一、第二兩工場支那人職工のストライキ決行から同工場とも二十日休場の已むなきに至つた、その他の邦人紡績工場は稍穩健であるが、昨年十一月の罷業と全く性質を同じくし背後に赤色分子が糸を引いてゐることは明かで頗る大規模な罷業の危險濃厚である

京畿道會開く

京畿道會は廿日午前十時から道會議事堂に開會、四十議員全員出席(定員四十二名中高陽郡、楊州郡定員各一名缺)先づ[illegible]知事から新年度の京畿道勢の今日に至る經過、新年度への飛躍抱負について約卅分に亘る演述あり、全議員に對し新豫算に愼重なる審議と協賛を希望し、次いで佐伯内務部長から一千八十四萬七千九百五十四圓の歳入出豫算案に關し、一、教育機關の擴充二、商工業の進展三、農村漁村の振興三、治水、治山事業の完成四、土木事業の擴張五、道事業所の改善六、社會事業の强化七、衛生施設の整備等その他の新規事業について一時間餘に亘る説明を行つたが、慣例により廿日は議論に入らず午後零時十分散會した(寫眞は京畿道會)

李氏の東拓入に伴ふ
異動發表さる

李範益忠南知事の東拓入りに伴ふ異動は廿日午後一時本府人事課より發表されたが、李忠南の後任には鄭黃海道知事が、その後任には全南の姜參與官が拔擢され、そのあとに京城府尹に馴染深い李源甫平北參與官が、その後任には京畿道高陽郡守崔益夏氏が任命されてゐるが、何れも閲歷手腕から見て今回の異動は好評がある、尚ほこの異動は十二名の小範圍であつた

任本府忠淸南道知事(一等)　本府黃海道知事　鄭僑源
任本府黃海道知事(二等)　本府全羅南道參與官兼本府道事務官　姜弼成
任本府全羅南道參與官(三等)兼本府事務官　本府平安北道參與官　李源甫
全羅南道產業部長を命ず　本府道事務官　李源甫
任本府平安北道參與官(三等)　(京畿道高陽郡)本府郡守　崔益夏
任本府道警視(五等)　(平北保安課長)本府道警部　小島一郎
任本府警察官講習所教授(七等)　本府警察官講習所教授　石川友吉
任本府道警視(五等)　京畿道在勤を命ず　(京畿道長湍郡)　崔昌弘
任本府郡守(七等)　京畿道在勤を命ず　(京畿道保安課長)本府道警視　趙鏞番
任本府郡守(六等)　京畿道高陽郡在勤を命ず　(京城)本府税務監督　全禮鎔
任本府郡守(七等)　京畿道廣州郡在勤を命ず　(利川郡)本府郡守
京畿道長湍郡在勤を命ず　徐世甲

本府中樞院參議被仰付　李範益
勅任官を以て待遇せらる　本府忠淸南道知事　李範益
依願免本官　江原道參與官兼道事務官　洪鍾國
免兼官

天地玄黃

半島本年度の勞働者需要二十五萬に上る。廿五萬人の動員と訓練は半島文化向上の一助でもある。指導を誤る勿れ

×

結城藏相の答辯振りいよ〳〵冴ゆ。一死奉公の覺悟のほど武人の面目あり

×

財政對策でのことの如何より藏相のこの信念、國民にとりて信をおくに足る

×

陸軍記念日に壁新聞を動員對戰式祝賀宴を催す。往年の戰友熱血新たにたぎらむ

×

同じ日に行はるゝ防空演習、府民の日常訓練の試驗と知れ

日本で一等長い電球
トウサン　フラウト
全國連鎖店にあり
京城府黃金町二丁目
朝鮮電球販賣株式會社

(192)
邦枝完二作
神保朋世畫

證據(三)

お萬が優しい手つきで手紙を眺めゐる樣子は、まるで人形でも弄んで愉しんでゐるやうに無邪氣に見えた、そればかりではなく、誰い手紙の一つ一つに認つてゐる女の心を玩具のやうにいぢつてゐるお萬の姿が、それ等の女たちの上に一段と高く咲き出でた、世にも艷麗い花のやうに、さすがの日道にも眩しくさへ見えるのであつた。

「これお萬、それを一々讀べて何んとするのぢや。」

日道はニヤ〳〵しながら言葉をかけた。

「和尚樣、この名前の書いてないのや、一字だけのは何處から來たお手紙でございます。」

「それは人目に觸れることを恐れて要心した、いづれも身分ある人達の手紙ぢや。」

「ご身分のあるお方でございますって。」

「左樣ぢや。」

「この桑と書いてあるのは御本丸の大奧の日那樣でございますか。」

「左樣、御中老某村樣ぢやて。」

「それではこの初といふのはえ。」

「それは赤坂御屋形の……」

「このお名前のないのはえ。」

「どれ〳〵うむ其の文は鍋山禮儀殿御宿院番石川數左衞門殿の……」

「こゝにもお名前のないのが……」

「それは一ッ橋殿用人井上勝十郎殿の……」

「まア和尚樣は文字をご覽遊ばしただけでお判りなさるのでございますか。」

「ふゝゝゝ。それもおまへがわしの思ひ通りになつてくれたら、その日からすつかり話して了ふのぢやが。」

「あれ、嘘ばつかり。……」

「これお萬、どうしておまへはそのやうにわしを疑ふのぢや。」

「いゝえ、疑ふのではございませぬ。わたしは御披露の日を樂しみに待つて居りますゆゑ。」

「うむ、ではそれまではの」

日道は心殘りでいつたが、こう云はずには居られなかつた。

「では和尚樣、もう夜も更けましたゆゑ、お先きへ寢ませて頂きます。」

「なに、もう寢るとな。」

「はい、萬はもう眠うございます。」

「はゝゝゝ。まるでおまへは子供のやうぢやの。」

お萬が自分に定められた部屋へ去つて行く、日道はひとりニヤ〳〵と笑ひながら、散亂したまゝの手紙を仕舞ひにかゝつた。

思はず時の經つたのも知らずにゐたと見えて、その時寬永寺の丑三時を報じる鐘が夜風に乘つて聞えた。

お萬は自分の部屋に歸つて來ると、すぐさま床に這入つて耳を澄ましてゐると半刻あまり、もう日道が寢たと見えて物音が聞えなくなると、そつと床を脫け出して机に向つた。

お萬は、懷紙を展げてふみを書き始めたが、長い間かゝつて、それは十數枚に及んだ。

それからお萬は再び床の中へ這入つたが、眠らうとはしないで、まんじりともせず明けの鐘の鳴るのを待つてゐた。

やがて卯を過ぎる鷄の聲が聞え、間もなく明け六時の鐘が鳴り渡ると、お萬は慌てゝ床を脫け出して庭へ下りて行つた。

お萬はあたりを見廻しながら潛門の方へ急いだ、門を出て見るとさすがにまだ人通りのない道脇に先刻から行きつ戻りつしてゐたのであらう。荷を擔いだ八百屋が勢ひよく駈けつけて來た。

「お孃樣。」

「庄吉、これを。……」

お萬が袂からそつと取り出したのは昨夜認めた文だつた。

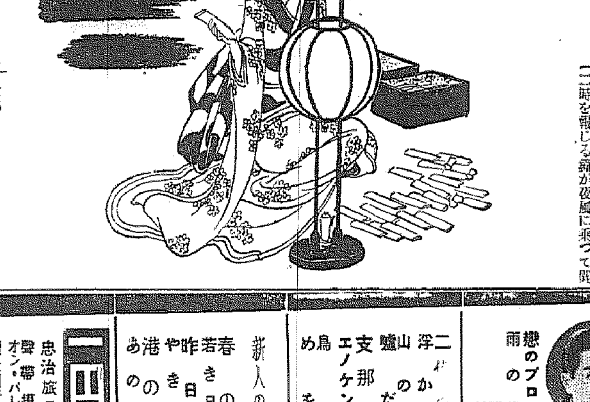

3月新譜 ポリドール
流行歌

踏繪 東海林太郎
じゃがたら文 關種子
胸に十字架抱いて戀と掟の踏繪に泣く長崎娘が哀艶の姿を偲ぶ詩情と香氣の新歌謠曲!
氣まぐれ問答 東海林太郎・淺草〆香
戀ざんげ 淺草〆香
我はしがなし 上原敏
日本ばし 東海林太郎
お別れかいな 上原敏
河岸の灯り 山中みゆき
統後の新道 上原敏
御維新ぶし 日本橋きみ榮・新橋喜代三
出船 奥田良三
花嫁人形 關種子
懷しい名曲をわが聲樂界の双璧奥田、關兩氏が熱唱する珠玉盤!
戀のプロフィル 關種子
雨の棧橋 結城道子
二人は彌次喜多 高田浩吉・〆香
浮かれ双六 高田浩吉・澤雅子
山の人氣者 木村肇
嘘だ嘘だ 松本・木下
支那のルムパ 宮本・夏川
エノケンの暗い日曜日 榎本健一
鳥を追ふ 新橋喜代三
めぐり舟と柳 結城道子
新人の春 陽春に魁け迎え歌界にデビューした三村、花岡、泉の三新人。選まれた名歌謠に早くも明日を約束される初吹込みです
春日の感傷 三村
若き日の想ひ出 上村敏博
昨日の戀人 佐代子
やきもち日記 花岡雅子
港の想ひ出 澤
あの娘慕ふて 東海林太郎
一回盤
忠治旅日記 谷天郎
弾帶撰窟 古川緑波
オン・パレード
續世相行進曲 吉野家花也
爆彈三勇士 榎本芝水
御所櫻堀川夜討 吉本越路奚
三下り騷ぎ・三下りさの騷ぎ 大阪富田屋 喜久治
本莊追分 工藤菊子
生保内甚句
大島節 島のアンコ 野村ふさ子
ガッシャガッシャ節
のどかな鬼ケ島 花咲爺さんのお花見 佐々木翔子
びつくり音頭 齋藤照雄・冨澤和子
花ざかり
放送ごっこ 長谷川義彌・吉永金計
教育劇語 陸軍喇叭譜 陸軍戸山學校軍樂隊
浪花節 魚屋本多 二枚 富士月子
噫!爆彈三勇士 二枚 宮川左近
落語 寺坂注進 二枚 巴うの子
酒呑み戰術 昔々亭桃太郎
洋樂
洋樂愛好家諸氏の寶庫とも云ふべきポリドール洋樂盤!詳細は最寄の特約店にて三月號月報・總目錄ご覽の上お選び下さい!
ハイドン曲 交響曲・八短調 ロンドン交響樂團 ハーティ指揮
オーベル曲 歌劇「フラ・ディアヴォロ」序曲 伯林國立歌劇場管弦樂團 メリハル指揮
ヨハ シュトラウス 傑作集 管絃 イリヤ・リブシャコフ樂團
愛の悲しみ(クライスラー) 愛の喜び ヴァイオリン獨奏 プシホダ
練習曲(ショパン) 円舞曲 ピアノ獨奏 ウィリアム・マードック
夢に來ませ(リスト) 如何にましますぞ 王女樣(ブラームス) バリトーン獨唱 シュルスヌス
この他今月のジャズ・レコードはルイス・アームストロング、コニー・ボスウエル、ビング・クロスビーなど例のデッカ盤の人氣揃ひで十數枚、詳細は月報でご覽下さい
テムプルの童謠
夕燒小燒
靴が鳴る
玩具のマーチ
雀の學校

仰げ日の丸、誇れ國體

全半島を國旗で埋める大運動

近く政務總監から號令

非常時の日本精神を全半島民に一層強く吹き込み事變時に備へるため神社參拜による國民精神の作興や國旗の普及徹底をはかつて國體明徵運動の足取りは勇ましく前進してゐるが、南總督のこの大施政方針に基いて今度は日本魂の表象である國旗〝日の丸〟の掲揚運動に前進し、強く、明るい朝鮮建設の譜が奏でられ國民が齊しく〝日の丸〟に對する嚴肅なる精神を常に忘れず〝われらは日本國民だ〟といふ自覺と誇りを持たせ日の丸の國旗を掲揚して〝日本國民〟の誇りを表徴しようといふので近く大野政務總監の名をもつて各道に通牒を發し半島二千萬民衆に呼びかけ國旗掲揚の〝日の丸運動〟を捲き起すことになつた、國旗掲揚については既に昭和七年今井田前總監から全鮮に通牒が發せられ官公署一般民家にまで相當徹底してゐるがその後かなりの時日が經つてゐるので今回更に國體觀念の強調と非常時日本の姿を認識させるため官公署、學校、各種團體に對しても出來るだけ國旗掲揚塔の建設を慫慂し一般民家には國旗掲揚を徹底させ祝祭記念日には全半島隈なく日の丸の波で埋める猛運動を展げることになつた

これはドエライ 鑛山成金の出現

濡手で粟、百四十萬圓掴む

日本一の果報者孟永玉氏

産金時代の超特豪華版

ゴールドラッシュの波に浮ぶ半島にこれはまた珍しい超特豪華版の金山が忽然姿を現して人々を羨ましがらせてゐる——京城明倫町一ノ四九孟永玉氏(寫眞)の經營する平北昌城郡〝昌豐金山〟は一昨年から採掘し始めたが採鑛に入るやギラ／＼光る金鑛が出て斷然他を壓する優良金山に出世?して山本氏系の中外鑛業株式會社が手を廻し過般來買收交渉が進められてゐたが此程現金百四十萬圓といふ莫大な値で賣買契約が成立した、従來の金山賣買レコードは崔昌學氏の三成金山の百廿萬圓が筆頭だつたがこれを凌ぎ僅か一ケ年餘の經營で百四十萬圓掴み取つただけに果然大センセーションを捲き起してゐる(寫眞は果報の孟永玉氏)

鑛山課雇員から遂に黄金王へ

孟さんの苦闘物語

黄金王の龍頭を一朝に獲得した幸運兒孟永玉氏の成功は僥倖をねらふ金鑛ブローカーのそれではなく、それは實に

永年 に亘る苦心と苦闘の賜物だ、同氏が鑛業に着目したのは大正八年本府鑛山課に雇はれた時に初まつたが鑛山に命を捧げようと決心を固めた動機は大正十四年金剛山金鑛時代に水鉛鑛調査に行つた時だつた、貧窮の中に水鉛鑛調査を終へての歸途、道を迷ひ激流に呑まれて十五米位流され目が覺めた時には山の落盤に全身に繃帶に包まれた自分を發見した、この

生死 の境で一生を鑛業のために捧げることを誓ひ、それ以來これに關する苦難は相續ぎ或は鑛內のガスに窒息して數度死ぬ目に逢ふなど何時も失敗續きで一度も成功はなかつた、昭和五年力盡き矢折れて本府鑛山課に再び雇はれたが、今一度意を決して昭和十年同鑛山課をやめて

平北 昌城郡の昌豐金山に手を付けたのが當つた譯で同氏は

「今まで貧乏難と種々の苦勞もし、ばかり見て來ましたがこれで資金も出來ましたから本格的に仕事を初めようと思ひます、勿論最初の決心通り鑛山に身を捧げる積りです、うんと金が出來たらどうしますかつて?死んだら持つて行くわけぢやございませんし、社會事業に使ひますよ」

兩神社 新年祭

神社國幣小社に列格された京城神社及び龍山龍頭山神社の新年祭は左記の如く決定、廿日發表された

京城神社三月廿一日▲龍頭山神社三月十五日

刑務所に〝囚人學校〟

文盲の眼をあけてやる一方

曲つた精神を叩き直す

國法を犯して囹圄に繋がれてゐる者は全鮮十六刑務所並に十一支所の在監者約一萬七千であるがそのうち昭和十一年中の新受刑者一萬一千五百九十七人のうち自分の名を書けない文盲は一萬百九十八人の多きに達して居り七十八%二に當るので各刑務所でも折角出所しても文盲が再犯を招く主因は文盲にあるので本府法務局では彼等の目を明けてやることを研究し行刑課では明年度から刑務所內に〝囚人學校〟を作ることになつた、この學校は所內作業の餘暇に集め所長以下所員や教誨師が先生になつて修身、算術、國語、朝鮮語を通じ國體觀念から社會狀態を教へることになつたが、この教科書は本府で發行してゐる、普通學校又は簡易學校のものを選定して使用することとなり資料は作業中にその人に適應したものを教へることゝなつた

トラックを襲ひ廿六名を拉致

太平鎭の騎兵匪團

【ハルビン十九日同盟】三江省依蘭よりハルビン本所入電によれば十七日早朝依蘭を出發した第二十六武裝移民所在地湖南營に向つた國際運輸トラック五臺は太平鎭東南方二十五支里の地點に差かかつた際突如騎兵匪凡そ六十名に襲撃され積載貨物を全部掠奪された外滿人運轉手一名、乘客二十五名全部拉致された模樣で目下日滿軍警が追擊中

新聞代詐欺

京城新堂町五一の二三宋昌毅(二七)は昨年十月卅一日以來南米倉町二五六內山博光氏方から偽集金人となり新聞購讀料として二圓卅錢を詐取したのを手始めに購讀料數門に約五十件五十餘圓を巧に詐取したこと判明、十九日午後七時ごろ自宅に潜伏中を本町署員に逮捕された

訪日四番機

愈よけふパリ出發

【パリ十九日同盟】フランス飛行家トゥニ氏並にリベール氏はコードロンルノー製二百二十馬力の愛機を操縦、二十日午前五時(東京時間二十日午後一時)ル・ブルゼ飛行場を出發、東京へ向け雄途飛行の壯途につくことゝなつた

病院荒し

入質からお縄を頂戴

京城新町生れ住所不定の金建一(二)は平壤...

オーパを竊取したのに味を占めその他病院の待合室などを狙つて荒し廻り八枚三百餘圓の竊盜を働いてゐたもので入質した臟品から足がつき十九日午後三時ごろ本町署員に逮捕された

阿片密輸團

鍾路署へ支那人を中心とした阿片の密賣網があばかれた、同署刑事隊は十九日夜京城西小門町三七支那人(某)方を襲ひ家宅捜査の結果天井裏から生阿片多數を押收すると共に彼を檢擧取調べた結

第十九師團の徵兵檢査

五月下旬から執行

羅南第十九師團管下の本年度在留地徵兵身體檢査は五月下旬から六月下旬にかけ、元山、咸興、興南、羅南、雄基、會寧で行はれる豫定で日割その他は四月下旬公示されるが、本年適齡者は大正五年十二月二日から同六年十二月一日迄に出生の者及び在學、在外、家事故障、犯罪等で徵兵延期の許可を受けてゐた者で事故の止んだ者、或は前年徵兵檢査を受けて區別となり又は一旦入營し即日歸郷となつた者所在不明その他前年の事故者で

徵兵終結處分未濟者の總てで同師團では出來得る限り鮮內在留者は鮮內で受檢するやう三月卅一日までに在留地徵兵事務官たる警察署長(間島は帝國領事館)に願書を提出するやう希望してゐる

不身持の夫へあはれ、死の諫言

身重の若妻服毒す

身重の若妻が不身持の夫に死の諫言——京城府外纛島前九百五十四崔成氏の長男崔順童さん(二〇)は妊娠九ケ月の身重であるにも拘らず、夫崔君は結婚以來毎晩の如くグデン／＼に醉拂ひ、家庭をかへりみぬ有樣に新婚の甘いメロディに多幸な夢を胸に抱いてゐた新妻はあまりにも冷い夫の行動に愛想をつかし度々意見を行つたが夫は益々身を持ちくずしてゐるので遂に死の諫言を決意、十九日夜十時ごろ苛性ソーダ多量を呑んで苦悶してゐるのを家人が發見、附近の病院で手當中だが生命危篤である

松金 天婦羅 寿司

お互の不注意で

十九日午後三時頃京城府竹添町二丁目一三一番地先を麻浦行電車六一號が進行中前方軌道上をバックして進行せんとする自動車運轉手車永根(二)と衝突電車は前方を滅茶苦茶に破損自動車は後部を毀損し損害十數圓お互の不注意から事故

全く物凄いエルマンの人氣

前賣券賣切れ!

十七年振りに日本を訪れ本社の招聘によつて初めて朝鮮を訪れる世界の提琴王ミッシャ・エルマン氏は伴奏者ウラジミー・ベドツー氏、經營イリヤン氏、國際藝術協會長蘭晉一郎氏と共に一行四名で廿二日門司での獨奏會を濟まして廿三日午後一時卅五分特急〝あかつき〟で入城、朝鮮ホテルに投宿して同夜府民館での〝エルマンの夕〟に臨むことになつた

なほ前賣中でありました會員券は物凄い人氣で飛ぶやうに賣れ三階席及び學生の二圓券は全部賣切れとなりました、指定券及び三圓券も殆ど賣り盡されましたが本社では前賣券をお求めにならないでお出でになつた方のために指定席及び一、二階席のいゝ場所を殘してありますから當夜會場入口でお求め下さい

中の金劉女さんが十九日宿で現金五百五十圓を紛失。どうも隣の部屋にゐた江原道准陽郡新岩洞玄承寬が怪しいと廿日朝西大門署へ捜査願ひを出したので玄の行方を搜査中

宿て五百餘圓盜まる

去る十日ごろ咸興から京城に來て光化門湖南旅館に宿泊

天氣豫報 (廿一日)

地方	風	天氣
黄海 京畿 忠清北	北西乃至北東の風	大體に曇ることがあると雨か雪
全北 全南	北東乃至南東の風	始めは曇後には雨か雪
慶北 慶南	北東乃至南東の風	始めは曇後には雨か雪
平南 平北	北西乃至北東の風	晴れたり曇つたり
咸南 江原	北東乃至南東の風	大體は曇ることがあると雨か雪
咸南 咸北	北乃至東の風	晴れたり曇つたり

京城地方 【今晩】曇小雨雪【明日】同じ

仁川地方 【今晩】風弱く曇【明日】北東の風曇ことによると小雪又は小雨

京城溫度 (十九日)最低零下四度(廿日)午前六時一度三正午四度二

廿日朝の天氣概況

滿洲から北支那には新たに大陸高氣壓が張り出し、又朝鮮南部から西日本は東に移動する高氣壓に掩はれて居ます、黄海から揚子江流域は丁度氣壓の谷に當つて揚子江中流、上海附近、黄海等には低氣壓があり、又黄海北部を東に走つて半島を横斷する弱い不連續線があります、天氣は北支那は晴れてゐますが山東省は曇り揚子江流域は雨、朝鮮では中江鎭が小雪、平元地方及京仁地方等は曇つてゐますが其の他は晴れて居ます、內地は關東地方以西は晴れ勝ですが東北地方以北は曇つてゐます、鮮內の氣溫は一般に上昇して中部から西鮮地方は五六度から八九度、南鮮と北鮮は三四度の高目ですが大邱と濟州島は一度低目

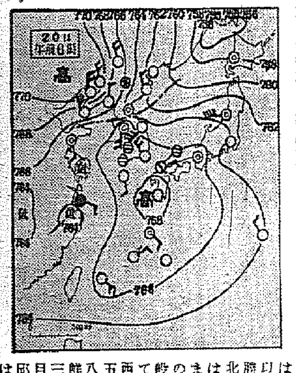

春の夜女白浪

十八日夜十時ごろ京城西部峴町延禧莊住宅地の闇に怪しげな女が二人の男とゐるので西大門署員が押へようとすると男は姿を消した、この女は廣州郡生れ住所不定子某(二)で銀側の男持懷中時計や金指環、金ピン等貴金屬をざく／＼と持つてゐるので本署で調べてゐるが、三時間もねばつてやうやく北阿峴町の義兄金某さんの家から盜んだことを自白、連れの男を相手に春を賣らうとしたが相手が二人で話がきまらず揉つてゐたところを御用となつたもの

普通學校全燒

咸南新興郡加平面の火事

原因も損害も不明

【咸興電話】十九日午後八時五十分ごろ咸南新興郡加平公立普通學校教室から發火、六學級編成の校舍を全燒して十二時鎭火した、原因損害不明につき高松道視學を現場に急派して詳細取調中

ドルの國の觀光團

卅名けふ入城

滿洲旅行を了へて內地に向ふアメリカの觀光團ゼームス・ボーリング氏E・J・カーロン氏等卅一名は廿日午後二時三十三分入城、朝鮮ホテルに投宿した、市內見物の上廿一日〝のぞみ〟で內地に向ふ

デパート荒し

三越で御用

京城府阿峴町山七の石丁鎰剛東(二)こは十九日まづ三中井で毛糸、沓下などを萬引その足で三越へ乘りこみこゝでも腹卷、沓下を萬引してゐるところを店內監視員に發見され本町署に連行されたがデパート荒しで餘罪を追及中

をとつて婦女子を誑らせて詐欺させてゐた犯行を自白、目下餘罪を取調中

面當てに家出

京城水下町一八宋昌瑞氏の長男苑四町八宋大成(二)こは年甲斐もなく父親から度のことで手嚴しく叱責されて性質を持つて家出したが自殺の虞れがあるので府內各署に搜査願を出した

託送荷物を賣飛ばして

京城興德町六〇三自動車運轉手助手(二)は助手朴昌業(二)と共謀去る八日午後六時ごろ京城府昌町二八六金允洙氏から粟廿二俵(時價三百卅圓位)を楊平邑內金乙東氏宛運送方を依頼されたのを途中で賣却しその足で府內安國町某所で賭博に手を出した揚句、インチキにかゝりスッカリまき上げられた事を東大門署が探知し十九日逮捕、取調の結果犯行を自白、同署では更に府內インチキ賭博團の檢擧に努めてゐる

森永 十錢 五錢

スキーキヤラメル

進呈!

◎府內各デパート又は有名菓子店にて

明治座 入場券一枚(五〇錢)御買求めの方へは同時に

森永スキーキヤラメル 二十五錢分お添へいたします

◎御入場の節は入場券と森永スキーキヤラメル(二十五錢分)の空サックを必らず御持參下さい

◎進呈期間二月廿日より廿八日まで

戀愛無敵艦隊

監督 清水宏 原作 荒田正男 撮影 青木勇

夏川大二郎 逢初夢子 三宅邦子 松本敏武 野田美子 共演

地獄への挑戰

ピーター・B・カイン原作の偉大なる物語よりリチャード・ボレスラウスキー監督 メトロ日本版

チエスター・モリス ルイス・ストーン ウオルター・ブレナン アイリン・ハヴエン 共演

松竹トーキー・京都超特作

長者息子

小笠原章二郎 主演 大金持ちの一人息子ノンビリ弥左衛門が假一流の人生哲學をとく

二月廿二日より上映

地球鉛筆

日本一クレヨン 正直クレヨン

日本一クレヨン 販賣・御通用

長正男 沖貞男

中野高等無線電信講習所

東京市中野區江古田二ノ三五・電話中野三二・五九七三

珍花果樹

果樹苗木、ばら、種子球根 庭園用樹、盆栽、鉢物 觀賞樹木、蘭、萬年青 春の總目録 無代進呈

兵庫縣川邊郡 關西農園植物場

やまひの床へ見舞ふカルピス

滋養飲料 カルピス

医学博士岡上新吉 岡上産婦人科 京城府西四軒町(高野山下) 電本5745

感冒・肺炎・百日せき 氣管支炎

特効吸入藥 カンピロン

せきどめ

(合理的=吸入療法)本品は強心、解熱、鎭痛、消炎の作用あるメチンカンフルの注射藥を改良加工し上圖の如く一日數回之を吸入してたん、せきは勿論上記疾病の外急性肺炎、喘息、肺結核等の全快を早む

全國藥店に有り 大阪 道修藥學研究所

犬 小トリ 東京畜犬飼鳥株式會社

日本一 天使綿 天使絹綿

金儲大王 リード式膨脹機 一升のコメとトウモロコシが八升の菓子となる 新型各種カタログ進呈

大阪市東淀川區日本西通一 兒島製作所 電話北二五八九

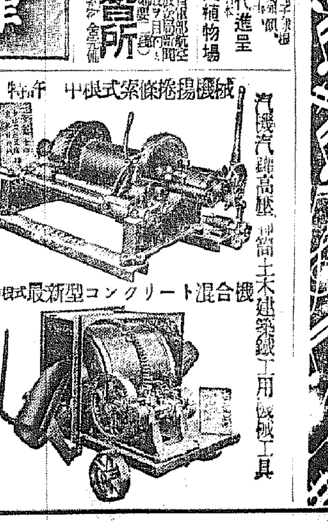

中根式條捲揚機械 特許

京城岡崎町

中根式最新型コンクリート混合機

汽罐汽鑵高壓 鑛山土木建築鐵工用機械工具

中根機械合名會社

こちら コロムビア

ここまで そこだ そこだよ 中野忠晴 二葉あき子

★だってネ 伊藤久男 豆千代

★東京万才 松平晃 豆千代

★田家の雪 香丸

春、感傷のメロデー…… 西條八十詩 古賀政男曲 春の大 二葉あき子 霧島昇

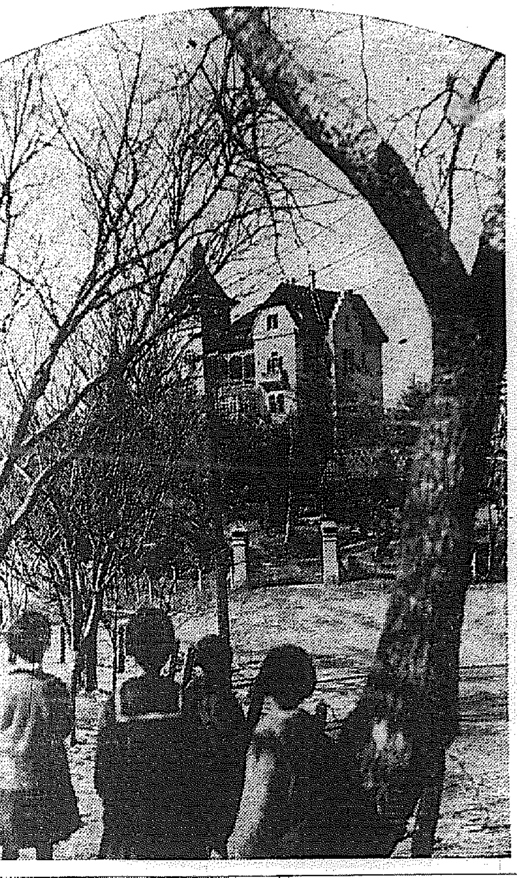

春なほ寒し……仁川西公園スケッチ

饑死線の一家に 溫情の救ひの神

臨終の父親も感激に咽び泣き

芋賣りに春蘇る

街のトリオ 人情警官

【釜山】生活のドン底に墜ちて病苦と飢にさいなまれる氣の毒な家族の爲に社會淨化と保護の第一線に立つ警官が救ひも及ばぬ世話をした麗ぐましい人情劇がある＝話の中心となる家族は府內寶水町二丁目五九番地大石忠三さん（五〇）で郷里對馬佐須奈村から數年前釜山へ移住し相當な生活をしてゐたがその後仕事の失敗から落魄の境に轉落し最近は焼芋の行商をしながら妻トミさん（四〇）の內職からの收入とで長女（一七）次女（一〇）三女（五）と長男（三）の六人暮しを支へてゐたが、昨年暮から生活の大黒柱となつてゐた父親が病臥する身となつて一家は忽ち惨憺たる飢餓と病苦の死線に彷徨するに至つたのを偶々受持管內の寶水町派出所主任寶水警部補と竹田、金兩巡査とが發見し協力して一文の收入もなくなつた家族に新しい米、味噌まで與へて來たが、十八日遂に病人は寶水部長に手を合はせながら〃アトを頼みます〃と死亡したので、町總代、組長、長崎縣人有志の間を奔走して十九日漸く葬まで濟ませた上、遺された遺族を府社會課へ懇請して今後の生活打開の途を講じてやるなど温かい心を籠めた措置は町內の人々から感謝されてゐる（寫眞說明 左から竹田巡査、寶水部長、金巡査）

腕利きの好運者

黄海道知事になつた姜さん

大滿悦の感想一席

【光州】全南道參與官から拔擢されて黄海道知事に榮轉する姜弼成氏は官界に入り廿二年、咸南豐山郡守を振り出しに定平、安邊の郡守を經て恰も十七年目に厳父の心臟炎のため當然繼ぐべき長男の任への孝心から一旦官界を退き七年間慈母の看護に盡くし再び官界に、咸南道警察部長、中樞院參議から昭和七年二月一躍全南道參與官になり今日に及んでゐるが任官四ヶ年、時恰も宇垣總督時代全鮮的に農村振興運動計劃の實施初年でそれ以來全鮮的に顯著なる業績と高潔な人格とをもつて自覺なき醉生夢死の全南農山漁村民に蘇生の活を入れたその功績は多大であり赴任を前にして道職員をはじめ一般官民は別れを惜みその前途を祝福してゐる、以下姜知事の感想

イヤこの度は全く寢耳に水でまだ公報もないので今のところ何んと申してよいか分りません、然しこれが本當だとすれば一番ヤリ手の部知事の後ばかり追ふ譯で聊か恐怖を感ずる譯だ（寫眞は姜知事）

官界生活三十年

功成り名遂げた李範益さん

軍浦場農村に閑居

【大田】忠南知事李範益氏の勇退が十九日の閣議で決定したとの報を齎し折柄南總督とともに偶然巡視中の知事を訪れた、以下同氏の話

まだ公報に接してゐないが實は數日前後進に途を讓るべく辭表を提出し沙汰を待つてゐたがいよいよ決定したとなると全く感慨無量である、思出ではあれもこれもと考へてゐた事もまだ隨分あつたが長項港の修築に着手したことは愉快である、次の後任はその感慨である（寫眞は李範益氏）

京釜線の轢死 仲居風の美人

【釜山】十八日午後九時四十分京釜線釜山鎭驛南方の踏切附近に廿七才位の仲居風美人が附近を徘徊中に染めて轢死してゐるのを保線工夫が發見、釜長は黑襟に銘仙の羽織と着物で氏名不詳であるが、同夜八時五十分頃北濱通驛から南有館驛までのキップを買つて乘車した內地婦人が南有館驛へ下車しないので途中列車の進行中發作的自殺をしたものではないかと想像され目下身許取調べ中である

橫戀慕の夫殺し 身柄局送り

【釜山】美貌の人妻に橫戀慕し翔勢夫を騙して松林の中に連れ出し撲殺した兇惡な犯人府內牧の島東三洞嚴某郎張昊（三〇）は釜山署で取調べ送局された

匪襲に祟られ 伐材進まず

安東縣の脊材難 業者間に惱みの種

【安東縣】安東木材界の主脈伐木會司の本年度の伐材搬出作業は奥地の積雪が多過ぎ六尺から一丈にも達したのと匪賊の跳梁に邪魔されて仕事進捗せず例年より一、二割の減少は必至とみられるに至つた、このため安東の貯材量は早くも業者間の惱みの種となつてゐるが長白縣七道溝江口に昨年から滯留越年した筏三萬石が五月十日頃流送して來るのでさしたる減少はないものとみられてゐる

支那人殺し 近く公判開廷

【咸興】長津郡新南面島內里吳致德（二三）は昨年九月二十五日同郡下關の支那人館房卯に阿片七百…

頭を割られながら 賊を組み伏す

勇敢無比の雜貨店の主人に

居直り强盜大失敗

【安東縣】十八日午後十一時ごろ安東縣安街雜貨商初日長方に怪盜侵入、家族が就寢中の隙に乘じて店から現金七十七圓四十三錢を盜んで逃走するところを主人初が發見し素早く組みついたので賊も猛く持つてゐた金槌で滅多うちに初さんの頭部を叩きつけたが同氏は屈せず頑張り通して格鬪二十分ののち遂に賊を組み伏せて警察官に引き渡した、犯人は山東省生れ住所不定の李天（二〇）といひ餘罪ある見込で取調べ中、なほ初さんの負傷は全治十日間

待望の咸興競馬

いよいよ認可近く準備を進む

競馬場も折紙つき

【咸興】馬政計畫の施行に伴ひ咸興多年の要望であつた咸興競馬俱樂部は既報の如く去る十三日その設立式を終りいよいよ競馬場設置への本格的なピッチを擧げてゐるが候補地として城川江中の島も是非見られ先般本府山口技手來咸、地質調査の結果もまたとない砂地として全鮮に比のない場所に見る好條件だと太鼓判を押した此の咸興競馬俱樂部設立に至るまで産みの親として既往七ヶ年これが實現に物心兩面の奉仕を惜しまず今日の成果を見るに至つた金明學氏は感激兩面の態度で語る

朝鮮の馬產は馬の增殖、馬質の改良發達、馬術の普及向上にあり都合のよいことには本年馬政計劃の實施と共に今回北鮮に雄基、淸津、咸興の三ヶ所が同日附で新設される方針である、競馬場の第一候補地中の島は先日本府山口技手調査の結果土質もよいと全鮮一と云はれて居るから敷地に決定を見るであらうが惜しいことには渡船交通の不便と周圍に人を集める設備のない點である、本府の許可を本月中に得れば早速設備を整へ（五月初旬頃には）第一回競馬が開始されるであらう、經費の點は會員三十七名が各自八百圓宛計二萬九千六百圓を醵出することになつてゐる、なほ特に此の際咸興競馬俱樂部創設のため多年盡瘁された土谷惟一氏の努力に對し深甚の感謝の意を表したい

尙出場頭數は咸興、淸津、雄基各三十頭、計九十頭でその他優馬十頭と決定し明年度から春、秋、二季各十五頭づゝ增加することになつてゐる

亭主ガッカリ 生んだ子は父親ちがひ

【鎭南浦】もと府外大頭里に居住してゐた妾女（二〇）は昨夏黃海道安岳の農家李某（二〇）に嫁し最近赤ん坊を生んだが李生の耕が測定してみるとどうしても月不足なので不思議に思つて訊すと嫁入り前に某自動車運轉手のために無理に操を奪はれたことを告白したのでカンカン

哀れ十四の花嫁

五十圓のかたに强ひられて

平壤署に泣き込む

【平壤】十九日午後二時頃平壤署人事相談所に十三、四歲の花嫁姿の娘が「助けて下さい」と泣き込んで來た、この娘は府內西城里九六村鎭煥の長女榮福（一四）で十九日朝父親から突然同里鐵道工夫金乘理（三〇）の嫁に行くのだといはれ無理矢理に花嫁衣裳を着せられるやら大騒ぎをやるのでなんぼなんでも十四の妾がどうして嫁に行けるものかと驚じなかつた處夢にも考へたことのない夢だといふ前記金乘理がカンカンに怒つて來て「來たくなければ五十圓を返せ」と散々毆るので自分はなんのことかさつぱり譯がわからず恐ろしくて泣き込んで來ました……といふ、同署では早速娘の父親村鎭煥を呼び出しそのいきさつを訊すと根が吞んべいの村は一昨年秋頃同西金乘理の父親金用嚴と飲酒中榮福さんを金乘理の花嫁にやるからと五十圓を取り十九日結婚式を擧げることにして飮み代に使つてしまひ今日まで榮福さんに打ち明けなかつたのがそもそもの原因と判明、同所荒川主任の計らひで榮福さんの相手に五十圓を出させて親元に返しやつとけり

振られ男大暴れ

【大邱】京畿道生れ洪福根（二八）といふ無頼漢は一ヶ月前から毎夜の如く市堀町朴花仙（二二）方に押しかけては三拜九拜し〃妻になつて與れ〃と哀願、どうしても聞き入れてくれぬので十八日夜は一杯引つかけた勢ひで殺氣立つて暴れ込み〃俺の妻にならぬなら殺してやる〃とばかりに八方立廻り中を密行中のお巡りに發見されて豚箱へ

順天に强盜 二度目にお縄

【順天】十二日午後十時頃順天郡雙岩面月谷里六一五番地崔鳳澤（二二）方に怪漢一名忍び込み短刀で、正月の年始廻りに出掛けて不在中の崔鳳澤の妻金洪順（二三）を脅迫し品物を强要したので同女は恐ろしさの餘り白米一斗五升を與へた同所駐在所へ屆出で直に犯人を搜査中十五日遂に犯人を逮捕するに至つた、同郡同面同里孫吉龍（二〇）で十日にも同家に侵入して崔鳳澤を脅迫して白米一斗二升（時價二圓六十錢）現金四十錢等を强奪したが被害者は最初は恐怖の餘り申告をしなかつたものである、犯罪の動機は生活苦が無い所から

取調中であつたが十九日殺人及死體遺棄罪として檢事局へ一件書類と共に送局した

元山に觀光協會

四季の歡樂境を宣傳し

外來客誘致を期す

【元山】夏は海水浴の松濤園、冬は名スロープを誇る新豐里スキー場があり、更に三防瀑、釋王寺を近くに控へ、しかも歷史の名勝金剛山も近に、詩情豊かな港元山は、四季を通じ多くの勝地であり行樂地に見る優勝の地であり乍ら、まだ宣傳機關がないので、この優勝を全鮮的に宣傳するため元山觀光協會を創設すべく、最近有志間で協議を進めてゐるが、近く實現する筈である、同協會の組織は、會長、副會長、理事若干名、顧問、相談役、評議員、幹事若干名等を置くことになつて居り名勝、舊蹟、產業等の紹介、誘致に努める

悲歎男服毒

【淸津】淸津府浦項洞隆興某（二〇）は十六日午後十時頃服毒、十七日死亡したが原因は家庭の不和と妻の家出を悲觀した結果と判明した

永登浦の火事 放火の疑ひ

【永登浦】十九日夜十一時半頃府內道林町二四〇番地金昌敎方から出火、猛烈な勢ひで燃え上り附近に多數の土幕と商家の密集地帶があるので一時は非常に憂慮されたが消防組の敏速な活動で約一時間半で本宅一棟全燒しただけで鎭火した、原因はまだ判明しないが放火の疑ひがある、損害は七、八十圓

貨車火を吐く 煙草火から 損害は輕少

【釜山】十八日午後十時十分東萊中部線蔚山郡熊村發釜山行きの混合列車が進行中三方、金丈驛間で突然中央部から三輛目の無蓋貨車が發火し黑煙を吐き出して旺んに燃えてゐるのを乘務員が發見、一時停車して消防に努めた結果輕微で濟んだが原因はタバコの火ではないかと見られてゐる

鐵高騰で墓荒し 鐵柵を盜む

【咸興】物價高騰、鐵價暴騰の現實相として最近府內では水道計量器の鐵蓋が頻りに盜取され警察に被害屆を提出してゐるが遂にこの現象は墓地荒しにまで發展した即ち驪興山中腹には外人宣敎師の墳墓があり嚴重な鐵柵を繞らしてあつたが最近この頑丈な鐵柵を破壞されたものあり當局では犯人嚴搜中である

邪戀の陶醉

濡れ場發見 本夫が訴ふ

【統營】郡內山陽面面議員、學校評議員、學務委員金顯道（三〇）は同面曲瀨里黃甫の妻明相（二〇）と昨年五月頃から今日まで不義を續けてゐたのを去月二十四日本夫金氏に發見されこの不義の兩人を相手に統營署へ告訴を提起した

染色工場の爆發

原因は蒸氣の調節を怠る

全然會社側の責任

【永登浦】既報、昭和工業の染色工場爆發事件に就ては前に煙突からの窒死事件も煙突に原因したものであり作業中火氣で麻痺した結果とみられてゐるが今度も水蒸氣の調節を怠り二十封度以上の蒸氣を送りすぎその壓力作用で破裂したもので、その責任は全然會社側にあること判明、永登浦署では當局に取調べ中、なほ負傷者に對する身元を確めさせると同時に工場責任者の處置をどうするか種々の態度を注目されてゐる

朝鮮山林大會 七八月中に 咸興で開く

【咸興】第四回朝鮮山林大會は七月下旬または八月上旬咸興で開催されることに決定、咸南道にも一千圓の補助金を計上してゐるが參加人員は七百名乃至八百名と豫想されてゐる、參加者に高山植物採集をなさしめるため咸南山林當局では本社主催の『高原研究とキャムプの會』前後を利用し大會參加者にもキャムピング趣味を滿喫させたい意嚮である

鬼の母 嬰兒殺しに三年を求刑

【大邱】本籍慶北義城郡舍谷面梅谷洞金南順（二七）に係る嬰兒殺し事件の公判は十八日大邱地方法院江藤裁判長係で開廷、片美の何となく浮氣者らしい美貌の被告は〃うす笑ひさへ浮べながら裁判長の訊問に對し犯罪事實を一々認め檢事は懲役三年を求刑した、言渡しは來る二十六日、事件の內容は次の通り

被告は本年一月二十日午後九時頃同郡同面上谷洞某の許で別夫との間に出來た男兒を分娩したが養育費を別夫に要求したものゝ取合はれぬのに憤慨し、同月三十一日午前五時頃わが子の口を乳房で塞いだ上幼い頸に手を巻いて絞め殺したものである

意氣地なし 悲變から服毒

【平壤】府內眞岩里四九河金珠方雇人姜昌根（二〇）は外出先で服毒、歸宅して苦悶中を內線の寶府內新倉里一一九病院に擔ぎ込み手當を受けたが十九日午前四時頃、急手當の結果一命はとりとめる模樣、同青年は約一年前から三の女と內緣關係を結んでゐるものゝ現在のしがない暮しではいづれは悲しい別れの日が來るだらうと取越し苦勞から服毒自殺を企てた者である

共靑事件公判延期

【咸興】第三次共靑事件の被告朴鶴樸外四十八名に係る治安維持法違反事件は二十二日公判の筈であつたが都合により二十六日に延期された

あどばるーん

◇……【羅津】鰯の漁時府會大鵬圓の後日の丸で流された選擧資の腸上風景一つ

◇……ムツツリ屋で通つた田口府尹、珍しく氣持ちの悪い程どの愛嬌タツプリで「ドウデス、今日の府會こそ、あれが羅津の本當の姿デスヨ」と漁業市場問題一致可決を禮讃

◇……ところが實をいふと散々揉みつくした上の問題一致だけに揉み合ふ最中の府尹の顔色はたかつたデス

◇……から野次られた府尹「議長である限り矢張り萬一を慮るからネー」

◇……逃げをうつたまではよかつたが又しても元のムツツリ屋になつてしまふだデス、お陰で酒はまづく妙な酒代節約とはなつたデス

●二色シャープ進呈

ペンシル

ウイルソン流線A型

大好評

スピード美身白美液の御愛用者へ洩れなく！

オール大サービス

申込方法

シャープは寫眞の通りスマートな黑軸と珊瑚色の赤軸二種、然も優秀を誇るウイルソン最新式二色芯付の高級品です

十錢又は五十錢瓶をお買求めの上包裝紙を左記見本の通り切取り壺面へ「二色シャープ希望」として軸の色を指定、郵券參錢で係宛にお送り下さい、直に御指定通りドナタへも洩れなく無代御送呈いたします（但し白美液三十錢瓶等の箱は貳ケ分お送り下さい）（郵稅不足は受取りません）

東京市京橋區築地一丁目 橋本製藥株式會社「京城日報」係

切取見本

白美液一瓶 六十錢 五十錢 四十錢 三十錢

新美顏法 ロイコプラスト

生地から色白く

常に色の白い人の肌はロイコプラストと云ふホルモン性活力酵素の生理的作用に依つて乳白狀に變化されてゐるのであつて、それは木や草が葉緑素に依つて常に生々しく新鮮な緑を呈するのと原理は全く同樣、ロイコプラストの色を白くするニキビや吹出を解消キメを整へる美容效果を實に鮮かです。

白美液はロイコプラスト主成專賣特許のスピード美身料！

ニキビ 吹出 あぶら性

ニキビや吹出は脂肪性と云つてデクデク流出る脂肪のため毛孔が塞がれ化膿炎症を起して出來るのです、かうした方は先づ何より先にロイコプラスト白美液を二三滴おツケ下さい直ぐに脂肪も化膿菌も分解消毒してキレイさつぱり美しい肌になります洗顏上り洗顏ヒゲ剃後の素肌にもぜひ

色黑シミソバカス

ソバカスやシミ、色の黑い方や赤黑い方など、それはメラニン色素の沈着が原因です、白美液はロイコプラスト特有の最も強大なる漂白力を持ち、一度ツケると直ぐに皮下へ深く浸透して病原へ直接作用を働きますから極めて迅速に安全に色白くなります衿肌の黑い方等も最もよくスグ色白く扱します

一分間お化粧

クリームや水白粉煉白粉の必要はありません、持合せの粉白粉を白美液で溶いて水白粉のやうにしてツケれば、一分間で手軽に自由に明るいドーラン化粧がキレイに出來ます、アブラ性でお化粧の剝れ易い方ニキビ吹出の出來易い方、アレ性の方などぜひ白美ドーラン化粧をおすゝめします。

白美液 はくびえき

日英米伊獨佛支等世界各國專賣特許

土曜えんげい

この三人

大船のおばさんが三人そろひました、飯田蝶子が牛込の重役坂本武夫人に、吉川満子が田園調布の未亡人に、それに大船には初出演の栗島すみ子が麹町のドクトル齋藤達雄夫人に扮しまして、大いに有閑マダムぶりを發揮し『さアまず言葉』を闘はさうといふのですからコハイミタイなお話です、それに、大阪のモダン・ガアルに桑野通子、麹町ドクトルの助手に佐野周二を配して一波瀾―『淑女は何を忘れたか』を解かうといふのが良心監督小津安二郎です、『一人息子』で灰色の重苦しい世界を描破して感嘆させた彼が、カメラを急角度にパンして詠らうといふのが近代山手詐紳風景、期待の持たれる『淑女は何を忘れたか』です【寫眞は三人のおばさん】

ニュース映畫時代

時代の脚光を浴びて出現！ 文化短篇界も賑か

ニュース映畫の大衆的歡迎は内地各都市にニュース映畫専門の小映畫館を出現させてゐるが、このニュース館時代の現出で短篇映畫が歡迎され東和商事では遂に文化映畫部を新設し東寶聯盟、日大聯盟科學、啓蒙映畫、ウーフア作品等の配給に拍車をかけてゐるが、日本版ニュースを配給するパラマウントでも短篇文化映畫の配給のために短篇映畫部を設置すべく計畫中である、邦畫界にあつては日活がさきに『北極を拓く』を封切り、目下『東京より大連まで』『音樂の殿堂』『氷雪の話』等を製作中であり、松竹大船では『たばこ』『氷』『無價値から價値へ』『神秘の國シヤム』等を既に完成三月から月二本を公開することになり、東寶聯盟でも『旅』シリーズを製作中で評判の高かつた文化映畫界も今春から賑ふ

まア お久しう

八重子と岡譲二 有樂座で"上陸第一歩"

日活を退社した岡譲二は東寶ブロックP・C・Lに入社、有樂座の三月興行に藝術座の水谷八重子と共演することゝなつた、トーキー初期の頃二人で銀幕にその妙技を謳はれたバンクロフトで有名な『ニューヨークの波止場』の翻案『上陸第一歩』を七、八年振りで舞臺に再現する、麹町平河町八重子の家、春日うらゝにして庭前の梅花嬌香しきりなる頃、主役二人は脚本を前に『まア、お久し振り…』テナ顏をテレくささうに見合せた（寫眞は打合せの御兩人）

ニュース館を京城にも設けよ

京城にあつてもオリムピック以來ニュース映畫熱がすつかり高まり現在は本社の京日ニュースをはじめ朝日ニュース、大毎ニュースが毎週定期的に封切されて府民から大歡迎を受けてゐる、一方半島における映畫統制のため上映メートル數の半分は國産映畫を上映せねばならないので今後ニュース映畫や文化短篇は増々歡迎される傾向にある、更に府民の間には早くもニュース映畫や文化短篇の専門館の出現要望が叫ばれはじめてをり本町筋の某館主は絶好の場所を物色してニュース専門館を設立畫策中とも傳へられ、京城においても現在より更に一歩進んだニュース映畫時代が來らんとしてゐる

第二次輸出映畫 JOで計畫進む

ファンク博士日本滯邁に對する答禮として昨秋獨逸に赴いた樺山愛輔伯の令息JOスタヂオ取締役丑二氏は來る十九日横濱入港の淺間丸で六ケ月振りに歸朝することになつた、同氏は伯林で答禮使節としてヒトラー總統と會見後フランス英國、アメリカの諸國を廻り各國の有力映畫會社と『新しき土』海外封切の折衝を行ふ傍ら、JO、東和商事兩社による第一回輸出映畫製作についての下交渉を行つたもので『新しき土』の好成績に力を得たJO、東和商事では同氏の歸朝と共にこの計畫を具體化し年一本程度定期的に輸出映畫製作を敢行することになり先づ『新しき土』に次ぐ作品は本年中に招聘すべき第二のファンク博士を物色しその來朝をまつて來年には製作に着手する豫定である

まゝ洋畫の受難

RKOラヂオ社三七年度の最大傑作として各方面から待望されてゐたジョン・フォードの『男の敵』に次ぐ新作『北斗七星』は今度『超非常時』の重壓の前に日本入國が不可能となり遂に我國のファンの前には姿を現はさぬことになつた、これはバーバラ・スタンウイク、プレストン・フオスター主演で『男の敵』と同様十九世紀末のアイルランドに舞臺を取り革命運動に蹶起した獨立黨が都市の重要地點を占據してから遂に殲滅されるまでの經緯を描いたもの

ママになる 四人女優

引拔さわぎの嵐をよそに さてもおさかんな

東寶對松竹の相互の擾亢猫捏策は映畫界未曾有の大動亂を呈するに至つたが……そんな事は何吹く風と聞き流し、今年はスタア連の結婚インフレーション時代である、この結婚お芽出度の次に來るお芽出度は言はずもがなの吉例吉事で結婚、遊佐選手の愛の結晶をもうけた逢初夢子を筆頭に、産めよ増やせよで、近く身二つになる母アちやん女優を擧げれば……

◇…先づ日活多摩川スタア西條エリ子さん―愛人であるTSK宣傳部兼松君との過去久しかりし華麗なロマンスも、聰明な二人は鮮かに秘密に運んで、どどの詰り……へ追ひ詰められて結婚發表したもので、このロマンスの總決算は彼女が五月に人の子の母親となる事である

◇…次は松竹下加茂の宏橋照子さん彼女もこの六月が臨月だと云ふが、三國一の花嫁高田浩吉を射止める迄には、殿御浩吉と數々のゴシップ種を撒いた光川京子を戀のライヴアルとして、御本人相當催々しい戀のサヤ當てに無我夢中になつたものであるが、結局は彼女が完全に浩吉をタツクルして了せたのである

◇…第三はスタヂオ桃色合戰のヒロインとしては餘りにも有名過ぎる飯塚敏子さん―勿論御相手が坂東好太郎である事は申す迄もない、このワン・ペアーの噂は可成り以前から取沙汰されてゐたもので、腐燒き連をして結婚を今か今かとじらせてゐたのであつたが遂に徹いた種か實を結んで彼女もこの五月には好太郎第一世を産む事となつた

◇…さて、どん尻は、女優商賣チラリと辭めた小櫻葉子さん―當然辭めるべくのつぴきならぬ立場となつた爲であるが、彼女にすれば〃何の女優商賣、君と寢よ〃

不連續線

妓生の死

新聞を見ると『妓生の自殺』といふ記事があつた。あまり客が呼んでくれないので、生活難からの服毒らしいと書いてあつた。

そこで、私は、京城觀光協會發行の『京城情緒』といふパンフレットを、今一應、讀んで見る氣になつたのである。

『妓生は酒間の斡旋をなし、歌を唄ひ舞ふことは、内地の藝者と同樣であるが、何れも自由營業即ち自前の營業をしてゐるので、金錢を以て妓生を自由にすることは出來ない。といつて、妓生もまた木石にあらざる人間である以上、意氣投合すれば、萬事OKであることは、いふだけ野暮である。内鮮の觀光客が、妓生のサービスに當惑として、君何とかならんかと泣きつかれるが、朝鮮にゆつくり滯在されて、意氣投合の工作を施行されざる限り、如何ともならぬことは、この道の常識として知つて置かれる必要がある』

自殺した彼女は、酒間の斡旋をして、歌を唄ひ、舞つてばかりゐたのでは意氣投合ひがなく、木石でもない人間なのだから、誰かと意氣投合したかつたのだが、誰も自分を自由にしてくれなかつたので、結局、死を急いだのではなかつたらうか。さういへば、彼女は、人の俑の戀しい二十八であつた。生活難とのみ見るは味氣ない。

今晩のラヂオ

六時お話（仙）理學博士山口彌輔▲六時二五分講演（東）山脇正隆▲七時三〇分（東）常磐津常磐津若太夫▲八時淨曲（東）山室千代子▲八時二五分（東）世界音樂地理▲九時々事解説（大）下田將美

たか子『あらようこそ』 文藝峰『……』

内鮮二人入江顏合せ 『旅路』の撮影を終へたある日

わが國最初の本格的朝鮮語トーキー『旅路』に主演してゐる半島の名女優文藝峰は『朝鮮の入江たか子』と喧傳されてゐる程の美人で上京當時より『是非入江たか子さんに逢ひたい』と口癖のやうにいつてゐたが、新興大泉スタヂオにおける同畫撮影完了の或る日、鈴木重吉監督にねだつてPCL撮影所に同道、折柄『からゆきさん』に主演中の入江たか子と予ねての念願通り親く交歡―鈴木、木村兩監督に挾まれた二人入江の話を訊くと

入江『アラ！ようこそ』文藝峰『……』恥かしがつてものも云はない

二人の話はこれでおしまひだが、やがて一同揃つて記念撮影を撮ると、朝鮮の入江たか子さん大喜びで、ニコニコし作ら

『これをいゝお土産に持つて歸り一生大事に飾つて置きます』

となごやかな風景を點描した（寫眞は上文藝峰、下入江たか子）

ダニエル・ダリュー

◆◆日本娘に主演◆◆

日獨協同製作になる『新しき土』は獨逸においてもその封切に多大の期待がかけられてゐるが一方これに先立つて日露戰爭が生んだ日本娘の美しいエピソードを描いた『旅順港』を佛蘭西等で盛んに上映されて素晴らしい評判を博してゐる、チエッコの名監督ニコラス・フアルカスがアンリー・ルコアンのシナリオによつて映畫化したもので主演のダニエル・ダリューが日本娘ユキに扮して可憐な好演技を示してゐるもので更に角この『旅順港』と共に『新しき土』によつてこの歐洲人に親日的成果を齎すものと期待されてゐる

邦畫ニュース

◇…日活荒井良平監督は今春同社特作の二本のメガフォン擔當決定▲『番太郎日記』三村伸太郎シナリオ脱稿、極樂コンビ改十當八主演の大作で新生面を拓かんとするもの▲『浮名三味線』獨占映畫化、邦枝完二原作、大毎東日連載『番太郎日記』に次いで製作主役お初には特に清新な感じの女優を全國的に募集するプランがある

◇…日活現代劇部の人氣スター小林重四郎はさきに有樂座古川綠波一座に出演、東寶入りを傳へられてゐたがこの程正式に話が纏まつたので今後東寶ブロック專屬スターとして舞台、スクリーンかけ持ちで活躍することになつた

◇…PCLではさきに入江プロの第三回作品として吉屋信子原作『良人の貞操』の獨占映畫化權を獲得したが更に今回インテリ間に熱狂的支持を受けた大佛次郎原作『雪崩』の獨占映畫化權を獲得し成瀬巳喜男監督の演出、脚色村山知義氏で既に準備に着手した

◇…伏水修監督が全精靈を傾注して製作中であつた『風流演歌隊』従來多く提供されたいはゆる明治物が暗い半面のみを取扱はれて來たのに對しPCLでは明治は決して暗い時代でなく、明朗爽爽たる時代であり、歌の明治でもあるといふ一面に取材して當時街の政治家として間接的には大いに國家の爲に活躍した演歌師のうちの二人の壯士を中心に企畫されたもの

提琴の戀愛詩人

大衆を魅するエルマン・トーン！

エルマンは提琴に頰ずりしながらステージを歩くのである、それはまたいひかへれば樂曲への表現が彼の身體の動きの上に醗現されたといふべきである、何といふ絢爛たる技巧であらう、何といふ音色の美しさであらう、それはまるでヴエルベットの肌ざわりを想はせる柔かさである、何かしらくすぐられるやうな官能的な音樂の味覺である、恰も音樂のフイギュアーを醗現してゐるやうに全身を動かして陶酔的に奏くその姿―全世界の好樂大衆が恍惚とさせられるエルマン・トーンとは實にこの姿から生れるのだ、そして彼の有つこの特質は常に大衆に向つて展げられる、それ故に嚴格な形式によつた樂曲よりもソナタや協奏曲の綴徐樂章や小曲等を絃上に乘せると、彼は彼自身の主觀のありつたけを自由に伸してひたすら美しい大衆の世界を謳ふ……提琴の戀愛詩人ミッシヤ・エルマン！お、全く素晴らしい私たち大衆の演奏家ミッシヤ・エルマン！

『寫眞は廿三日エルマンを迎へる京城府民館の裝飾』

家庭と衛生

特輯ページ

此の非常時に際し 難病"中風"を掃滅せよ

闘病實話

中風に此の療法

布教中突如腦溢血で倒れた 拙僧の體驗を語る

富山縣中新川郡中加積村堀江
竹願寺住職 松井順恵

今の今まで元氣で働いてゐた人が卒然として斃れてゆく！ 其等の多くは四十歳以上の一家の支柱たる人々であつて、然も其數毎年拾萬人以上に達してゐると聞いては、之は大きな國家的問題なりと言はざるを得ない。其の後遺症に惱む人達にとつて、この松井順恵師の體驗談こそは最も貴重なる參考資料といふべく、敢て茲に紹介する次第である。

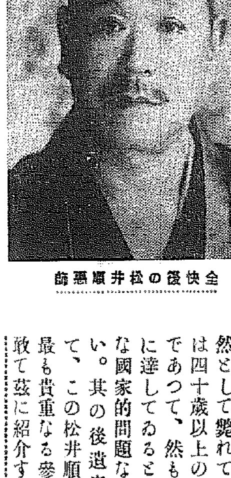

全快後の松井順恵師

私は一昨年十一月十一日より十六日まで越中國井波町瑞泉寺に於て、御門跡台下御親修のもとに御遠忌法要に際し、中新川と婦負郡の巡回使僧として活躍中、恰度御法要の四日目即ち十四日午前十時頃突然腦溢血を發し、遂に半身不隨の中風病の身となり、何分出先きのことゝて不自由の極みで醫院其の他有志の手厚き看護を受けましたがなかなか思ふやうになりません。

二十日餘りにて歸寺致し不自由な病床生活を續けて居りましたが、越えて十年二月上旬頃、計らずも京城日報紙上にて聖山院に南山壽といふ中風の良藥ある事を知り、大いに打喜び早速聖山院に問合せたる處御親切にも中風自宅治療方といふ說明書を送り下され南山壽の服藥方を勸誘されたので、直ちに五週間分の御送藥をこひ服藥致しましたところ只今では身體自由に活動が出來、法要及び布教に從事し得るやうになりましたので、家内は勿論、門信徒等の喜びは例ふるものもありません。布教の際上旅に其の動作語言の嚴正諸病患と異ならず、嬉しさの餘り同病者にも服藥方をお勸めしてゐる次第です。

此の難病にお惱みの方も、拙僧と等しく本藥を服用なさつて、全快されん事を祈ります。

【付記】聖山院では只今『中風自宅治療法』といふ親切に書いた小册子を世の爲に無料で頒布して居るから希望の人は左記宛に直ちにハガキを出さるゝがよい。

熊本市春竹町（三〇九）聖山院

動脈硬化症と

漢方藥南山壽に就て

醫學博士 高階先生談

此の高階博士の談話は『家庭醫事新報』紙上に掲載されたるものを特に茲に再錄して同病者の參考に供す。

元來醫學なるものは、如何にして人間各人の天壽を全うさすべきかを研究するを以て目的とする。『メス』を使用して組織に入念な解剖したり、精密機械を使用して身體各臟器及び器官の性能試驗を行ふのも皆これ人體より諸種の障害を除去し、人間を苦痛より解放し、以つて與へられたる天壽を全うさせんためなり。

治療醫學の本義として、永く顧みられなかつた漢方藥が、療效と極顯して來たのもあながち時流に從るとのみ云へない、然して實際臨床的立場より病者の治療を考察するに、急性疾患の治療には洋藥の方がよい。鎭靜劑、麻醉劑、興奮劑の速效顯著なる全く漢藥の比ではない。然し、これとてもとく漢藥（生藥）より研究製出せるものなれば漢藥を卑下する理由にはならない。次に慢性病の治療には綜合的效果のある漢藥の方がよいと思はれる樣な場合が多い。例へば一種の老衰現象と考へられる動脈硬化症の如き疾病の治療には唯一つの特効藥を處方することは出來ない。綜合治療でなければならぬ。それには漢藥の方が便利である。

ところが茲に綜合治療の目的で漢藥の配合劑『南山壽』なるものが聖山院から頒布されてゐるがその配藥を審さに檢討するに、動脈の病理に適應せる有效成分を含有する和漢藥を巧に配伍され、之が綜合的に協力作用して著しき藥效を奏す可き科學的根據を有するは誠に尊重なる和漢藥學の賜物と謂ふべきであつて、中風、動脈硬化症の人及び高血壓の人は本藥を試みてみる價値があると思ふ。

寫眞說明 上、聖山院に集まれる南山壽服藥者の感謝狀。下、遠方から電報で來る頒藥申込み。

中風に惱める人は速く この南山壽を服用せよ

この『南山壽』は聖山院が世の爲に調製してゐる中風專門の良藥で胃腸病にも効けば肋膜にも効くといふ樣な八百屋式の藥と異なり、只中風に關する腦溢血、動脈硬化血壓亢進の諸症にのみ正しき效能を顯す良藥にして、其の藥效は半身不隨にとゞまらず全身不隨にも効くといふ事を『發許効能事項』として官許されてゐる。故に聖山院では是非本藥の力を試して貰ひ度いといつてゐる。

一度本藥を服用した人々は、前記松井順恵師の文中にも見ゆる如く次々にその効能を傳へて、今や朝鮮滿洲は勿論、遠く支那にまで及び、現に去る三月八日にも北支那の天津から直接注文がされた人もあつたほどである。

更に筆者をして感銘せしめ

た事は同院が特に貧困なる病者に對しては進んで無料施藥をなし、その額も毎月相當の金額に達してゐるといふ事であつて、同院の眞摯なる態度と博人愛の心に對し筆者は思はず嘆息せざるを得なかつた。

中風で足腰立たず人手をかりねば寝起きの出來ない人や舌をモツレする人、手足シビレ半身不隨の人は一日も早く此の『南山壽』を試みられん事をお勸めする次第である。卒中後の後遺症は速やく全治させないと再び卒中に見舞はれる虞れがあつて殊に二度目は生命が危い。常に、動脈硬化や高血壓で不安な狀態にある人は、是非豫防藥として此の『南山壽』を服用するがよい。目下幸い聖山院では

『中風自宅治療法』

といふ中風の原因から詳しい治療法や豫防法迄親切に書いた小册子を同病者の爲に特に無料で頒布してゐるから、希望者は『京城日報』で見たと付記して左記宛に直にハガキを出さるゝ様切にお勸めする。

熊本市春竹町三〇九 聖山院

粂平内

(84)

小金井蘆洲 演　稲田勇 畫

左 褄（五）

隣の木立を隔てた、離れ座敷の瀟れた座敷。

お里は淑やかに障子を開いて、馴染の客といふその人の顔を見上げた途端。

「ヤア里、早速来て呉れて嬉しいぞ」

「おや誰方かと思へば隠居の御前様、その節は有難う存じます」

「さア／＼此方へ這入れ、少々無心の次第があつてな。改めて其方を呼んだのだ。まアそれは後の事として一つ酌をして呉れ」

「はい畏まりした」

「待つ身になると辛いもので、このやうに速かに来て呉れても大層待遠しく思つたぞ、はゝゝゝ。それがため過分に酒を過した」

「恐れ入りましてございます」

「いや里、さう行儀止しうせんでもよい。もつと近う寄れ、……今見た時よりまた一段の美しさが加はつた。その昔の小野小町、衣通姫などと申すは、まづ其女のやうな女だつたな」

「あれ、御前様お酒が過ぎれます」

「なに酒が、あゝ其女に見惚れて前後忘却の體ぢや、あはゝゝゝ」

と、てれかくしの高笑ひ。もう餘程の大酔と見える。暫くして武士は何思つたか、紙入れから小判を五枚取出した。

「これは些少ぢや。ほんの酒肴のしるしぢや、取つて置け。ついてはお里、其女に折入つて無心がある。その無心といふのは、其女も三筋の糸の世渡り、大概に察しはつく譯。察してみて呉れるだらうな」

と例の小判をお里の膝の上へ乗せながら、その手でお里の手をぐいと握つた。

お里は始め座へ入つた時から、その様子で荷葉武士奴、場合によつたら、罪常ものにでもしようと下心で呼んだのかも知れぬと察してゐた。察したであらうなど戯を押されるまでもなかつた。

だから驚くといふよりも呆れろ、何と云つて断らうかと考へてゐるくらゐだ。膝の上の小判を拂ひ退けながらジリ／＼と後へ退つて、

「ほゝゝゝ御冗談は大概になさりませ。どういふことをお察し申すのですか、愚かな私には判りません」

「なに判らぬ、尾張屋の家では評判の悧巧者であらうと思ひ、座敷を變へてこの平松へ招いたのだ。その肝心に察しがつかぬ道理があらうか、人を焦らすも大概に致せ。恐らくは其女の器量に惚れ惚れいたした。これでも判らぬか」

「まア大層御酒興でゐらせられますこと、そんなお揶揄を仰せられるものではございませぬ」

「なに揶揄だと申すか……いや、かゝることを申しかけながら、まだ予の本名を云はなかつたな。それで揶揄だなどと思ふのであらう、予はなア、何を隠さう水野十郎左衛門ぢや、天下の旗本水野ぢや。お里、その名に覚えがあらうなア」

これを聞くと流石のお里もギクリと思はず緊張して、

「えゝッ、水野の御前様」

と云つたまゝ押し黙つて、きつと水野の顔を見上げた。

我家を潰したも同様、養父の小間物屋を畳んで思はぬ譯道した生活に陥込んだのも誰ゆゑ、後に憂きつとめの左褄、多くの客の機嫌を取らねばならぬ身の上に押落したのはそも誰ゆゑか、皆んな水野の横暴から起つたことゝ、お里は胸のうちに敵愾心を湧き立たせた。

「恥を忍んで名を聞かせた。天下の旗本が命かけての戀ぢや。さアきつぱり返事せい」

「折角の思召でございますが、私の心には定めかねます。どうぞ堪忍しからず」

「な、なんとな、武士の一言は金鐵ぢや。嫌ぢやと申してそのまゝにおかうか」

朱鞘円柄の一刀を引寄せた情景十郎左。

「貞女の二字は一字千金、刀が怖うても、この二字は削られませぬ。憎く思はばどうともなさりませ。」

講談倶樂部 春の大臨時增刊

四六倍判（タテ八寸七分 ヨコ六寸三分）大型雜誌

映画スター號

一九三七年の雜誌界に放つた巨彈!!

天下騒然として到る處大人氣！ 噂！ 噂!! 噂!!!

之こそ日本に初めて出來た決定的大映画雜誌!!

その豪華！・その絢爛！・その面白さ！

その安さ！ 眞に日本雜誌史劃期的の大壯擧!!

實物を見て、驚かぬ人なし!!

日本映画、外國映画各社人氣花形總登場！ 大寫しの名寫眞滿載!!

更に加ふるに、「内外評判映畫名場面集」「名子役面白グラフ」「映畫界元老寫眞集」「松竹大船新進花形集」等もあり！

豪華絢爛!! 最上等の光澤紙、印刷紙に印刷技術の粹を盡せる最高級の美術印刷!!

極彩色版二十四頁、美術寫眞銅版四十八頁、高級グラビヤ版百二十頁！ 實に我が雜誌界空前、壯麗無比の大映畫雜誌！

しかも、殆ど本誌特寫になる魅力百パーセントの名寫眞揃ひ！ 選りに選つた超優秀寫眞ばかり！

更に――（右の寫眞の外に）

映画のことは何でも解る、とても面白い新計画の名讀物滿載!!

興味滿点の『映画百科宝典』とも稱すべき一讀通になれる映画記事！

映畫界のうら表がよく解り、之を見れば、映畫を見ても、今迄より面白さ百倍！

◉映畫打明け話座談會 ◆大當り映畫、大損け映畫……◆映畫一本はどの位かゝるか……◆俳優の人氣とその秘密……◆スター掘出し話いろ／＼ ◆人氣花形藝道苦心談

◉各社撮影所めぐり ◉映畫スター一人一話 ◉映畫界現狀大觀（何でも解る！） ◉内外名監督列傳 ◉スター爭奪戰秘話 ◉ハリウッドとはこんな所 ◉監督よもやま話 ◉カメラマンの打明け話 ◉大物スターのその後

現代映画俳優名鑑（藝名、本名、出生地、年齢、經歷、出世映畫、當り役、住所等が一目で分ります。）

◉外國スター豪華物語 ◉テムプルちゃんのこの頃 ◉人氣花形うはさの噂 ◉外國スター人氣一番附 ◉本邦映畫會社一覽（本社、創立、資本金、社長、撮影所、監督、主なる監督、主なる作品） ◉世界映畫會社一覽（主なるスター） ◉映畫用語辭典

眞に雜誌界空前！

映畫を見る程の人、映畫を語る程の人の絶對に見逃せぬ事は勿論、どこの御家庭にも是非欲しい嘘ばかりの大映畫雜誌!!

非常な大人氣につき、お求めは呉々もお早く！

豪華な高級印刷につき賣切れては、増刷不可能かも知れません！

實物を御覧下さい

市價優に三円以上の壯麗無比の大映画雜誌 大特價六十五錢

◉全國書店にあり！ ◉東京小石川 大日本雄辯會講談社（振替東京三九三〇）發行 ◉送料四錢五厘

洗練された近代美★化粧美の極致

映畫スター愛用の化粧料で白粉とクリームと
化粧水の三作用をするスピード綜合化粧料で
とても魅力のある印象的なお化粧が出來ます

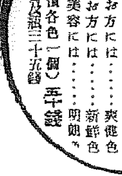

百貨店・藥局 化粧品店ニアリ

タンゴドーラン

美と魅力の 近代化粧料

姉妹品 七色 固形タンゴドーラン 三五 六〇

お顔の色に應じ一層美しくなる七色
一般の御婦人には……肌色
色白いお方には……白色
色黒いお方には……淡紅色
白くないお方には……早曉色
色若白いお方には……爽健色
色の赤いお方には……新鮮色
尖端的な美容には……明朗色
（正價各色一個）五十錢
普及品三十五錢

日本總發賣元 鳳鳥化粧料本舗 宇野達之助商會（東京大阪）

中央館（大京城 映畫の殿堂）
十八日より廿一日まで四日間 階下三十錢均一
小川國松・清川虹子主演 母の心
ユニヴァーサル超大活劇 天空快速王 第一篇・二・三・四篇八巻
嵐寛壽郎・小川…子主演 霧隱忍術旅
毎日晝夜三回興行 第一回 一、〇〇 第二回 三、〇〇 第三回 六、五〇

喜樂館（日活）
二月十七日……二月二十三日……七日間
（一）日活ニュース
（二）極彩色トーキーまんが
（三）高橋是清自傳 新興後援
（四）東の伊達男
◎正午十二時三十分より 一時間入場なし 晝夜三回興行

浪花館
十九日より四日間 絶對大衆版三大名篇 入場料大衆席大人二十錢・學生二十錢
米國モダンフィルム社提供 チヤーリー・チヤップリンの不朽の名作（非常版） チヤップリンの兵隊さん
米國ユナイテッド超特作 日本版 ジョーヂ・ビ…・サイツ監督 赤陽の断崖
新興大衆超特作 オールトーキー 一種話目の出所役… 田中春雄・江川なほみ 東邦暗黒街

明治座（松竹キネマ）
二月十六日より 上映時間表
京日世界發聲ニュース 11,30 3,10 7,00
アナ・ベラ主演 東和商事提供 夜の空を行く 11,40 3,20 7,15
朝日世界發聲ニュース 1,24 5,03 9,00
松竹京都まげもの・ジヤズコメデイ 二代目彌次喜多 1,35 5,15 9,15

黄金座
二十日封切四日間 正午より晝夜連續三回 各席全部大人四十錢 學生小人三十錢 小學生六十錢
日活映畫特作時代劇 嵐寛壽郎主演 綾小路…一郎主演 柳生二蓋笠
人か獸か人獸大攻防戰 神馬レックスの復讐（第七、八、九篇）
マキノトーキー時代劇 澤村國太郎主演 江戸そだちお祭佐七
コロムビア漫畫マンガ 二人は若い

京龍館
十八日より四日間 ユニヴァーサル特作 日本版 ジェームス・ホエール監督 ボリス・カアロフ主演 フランケンシュタインの花嫁
大船超特作 ゼームス・槇原作・小津安二郎監督・オールトーキー 一人息子
京都下加茂特作 柳川眞一原作・大曾根辰夫監督 高田浩吉主演 オールトーキー 浮名與三郎子雛

京城劇場
二月十六日より毎夕五時半開演 一九三七年型新作披露 東京少女歌劇
竹内マリ子、奈良…子、高木喜久代、正木正子、春日…子、一條米子、小泉…子、原一子、清水伊子、浦水咲子 外數十名出演
トテモ素晴らしい鮮烈な感覺と快適のリズム 豪壯華麗な大舞台を展開ファンに贈る醉な感覺與春の魅惑と夢を一杯に湛へて滿都の視覺を興奮させる事でせう

カゲキワ
十九日より五日間 晝夜三回
ワーナー・ナショナル特作 パット・オブライエン ジョセフィン・ハッチソン共演 支那ランプの石油
ワーナー・ナショナル特作 レスリー・ハワード主演 化石の森
東日大每國際ニュース
大人五〇 學生小人三〇 最新式暖房完備

團成社
十九日封切（五日間）毎日三回 十時半 一時半 六時半
◇MGM最大傑作 フリッツ・ラング監督 シルヴイア・シドニイ スペンサー・トレーシイ主演 激怒（全國最初 獨占封切）
◇廿世紀フオツクス超特作 ロイ・デル・ルース監督 ロバート・テイラ ロレツタ・ヤング主演 愛の花籠
◇若く美しき男女が醸し出す僞らぬ愛の歌！ 新興特作映畫 オールスターキャスト 東部暗黒街

朝日座
二月十九日より 毎夕五時開演 東西名題大歌舞伎
尾上多見丸 尾上多門 市川京十郎 市川若藏
第一、一谷嫩軍記 第二、二の…狂言 第三、三勝半七 しやべり山姥

＋

"鮮銀の金塊買入れに政府貸下金制度を"
然し實現如何は相當疑問

半島の産金額は我國産金額の約半額に達してゐるが鮮銀での買入れは日本銀行と異り政府の貸下げ金制度が缺除してゐるため買入れの不圓滑を來してをり産金業界から重大視されてゐる、即ち日銀の産金買入れは買入れ價格と平價價格五圓との差額を政府の貸下金によつて埋め合してゐるが鮮銀に對しては此方法が缺除してゐる、從つて鮮銀の買入れは日銀に納付せねばならぬ必要上、輸送費其他を控除し日銀の買入れ價格一匁十三圓十二錢五厘に對し七錢五厘安の十三圓五錢となつてをり鮮銀に賣込む産金業者はそれだけ不利を來たす現狀となつてゐる、而もこの貸下金制が實施さるれば鮮銀としては買入れ地金をそのまゝ正貨準備に充當し得ることによつて保證準備擴張の必要は解消されることゝなる、即ち産金業者のみならず鮮銀としても多大の利便を得ることゝなる、以上の如く政府貸下げ金制は産金業に新刺戟を與へることとなるが、これが實現の曉は産金を日銀及び鮮銀の二箇所に分割することゝなり次の如き不利を伴ふので實現如何に對しては多くの疑問を持たれてゐる

(一) 海外へ現送する場合に鮮内地金の輸送上不便である
(二) 對爲替操作上地金を一箇所に集中するのが効果的である
(二) 台灣銀行との振合を考慮せねばならぬ

海州洋灰工場

宇部系の朝鮮セメント海州工場は昨秋來工を進めてゐたが來る五月末設備一切竣工せしめ六月より操業に入る事となつた、尙ほ能力はキルン二基三十六萬トンとせられてゐたが、新工場はキルン十八萬トン二基で能力は五十四萬トンの大工場で宇部系の總投資額は八百五十萬圓に達してゐる

金現送方針に滿洲國も大關心
常に全幅的協調の用意

【新京十九日發特派員發】日本の對外爲替維持策に國際支拂超過カバーのため金現送の方針決定の報に對し滿洲國金融界では金圓國幣と原則的決定をみてゐる今日、日本の對外爲替相場の低落は必然的に國幣價値の激落を來し滿洲國の財政經濟に及ぼす所大なるものあり、而も現在國幣目標としては何等變化するが如き原因なきため日本の爲替對策には非常に關心を拂ひ國幣の維持に對しては常に全幅的の協調をなしてゐる立場より金現送に對し非常な好感を寄せると共に期待をかけてゐる、又日本で近く金價上値を引上げる場合は滿洲國としても之に相應したる引上が行はれるものとみられてゐる

大局的に觀て新會社出現を歡迎
問題は既得權利の確認如何
戸嶋國産自動車社長語る

既報の如く國産自動車會社（資本金十萬圓、社長戸嶋紆次郎氏）と日本國産自動車會社（資本金二千四百萬圓社長松方五郎氏）との販賣契約期限の滿了を機會として、日本高周波重工業の高橋省三氏が中心となり、新たに軍部方面の諒解を得て『自動車販賣會社』を設立すべくその計畫が着々進捗中であるが右につき當の國産自動車會社戸嶋社長は次の如く語つてゐた

私は旅行中に電報を受けて吃驚したが、今井上專務が東上して具體的に交渉をしてゐる筈である、國産自動車との契約は一ケ年毎に更改することになつてゐるが、商業上の契約には契約の繼續といふ不文律が含まれてゐるので、國産會社としても無理押に押し切ることはないと思ふ、要は非常時であり、自動車事業其物が軍事的關係を持つところから統制合同の必要は充分に認めて居る、新販賣會社がどの程度まで我々の既得權益を認めてくれるかによつて態度を決したいと思ふ、問題はこれからの交渉の如何によるが大局から見れば斯る新會社の出現は寧ろ喜ぶべきだ

新自動車會社 殖銀が大株主

日本高周波重工業を主體として近く創立總會を開催する事になつた國産自動車販賣會社は來る二十六七日頃創立委員會を開き創立委員長以下の委員を決定するが創立委員長には高橋省三氏がなるものと見られて居る、而して大株主としては殖銀方面で事業資金も大體同行から出るものといはれ、此の會社は半ば軍需工業會社であるため今後同社の事業に對しては軍部方面の應援があるであらうと見られてゐる

京城の老舗 財界の權威
公社債株式 北村友一郎商店 賣物問屋
（相場報及ご案内 電話本局② 京城府明治町）

北鮮同盟會の特産運賃引上げ
五月一日より實施

北鮮同盟會（朝郵、商船、中村、川崎、栃木）では最近の海運賃の昂騰に鑑み商船、雄基の兩穀物商組合に對し北鮮産穀物運賃引上げの交渉を行つてゐたがこのほど兩者間の交渉成立し標準運賃大豆滿洲粟を一ピルク三錢引上げの二十六錢五厘とし五月一日から實施することに決定した

從來の協定は八月から翌年七月までの滿一ケ年の有効期間を有するが期間中の引上げは本年が始めてゝ次期の協定更改期には更に引上げを要求する模樣である、なほ最近の傭船料は三千五百トン級一トン四圓二十錢で前年同期の三圓五十錢より二割高となつてゐる

各道農試打合

總督府農林局では來る廿二日から三日間本府第二會議室に於て（第二日以降は水原試驗場）各道農事試驗場打合會を開催する、日程は左の通り
▲第一日（二十二日）本府第一會議室午前十時—午後五時、局長訓示、部長挨拶、諮問答申、提列資料說明講演▲第二日（二十三日）水原試驗場本府試驗場成績發表、設計打合▲第三日（二十四日）協議、希望聽取

新潟より朝郵に航路復活を要求
鐵道省の頑迷で實現は困難
朝郵では拒絶に決定
日本海直航路問題

十年度中實施の朝郵の航路新潟北鮮線は採算合はず莫大な損失を蒙り十一年度に至つて遂に直通を廢止し元山迂回線としたが、これによる新潟方面の打撃は甚大で新潟の鮮滿貿易協會では直通航路の復活方を朝郵に要望してきた

この直通航路の不採算の最大原因としては鐵路總局及び北鮮鐵道管理局は朝郵との連帶契約を行つたがかんじんの鐵道省が連帶契約に應ぜず、從つて滿洲の貨物は新潟で一應輸送の切換を行はねばならぬ不都合を生じ集貨が出來なかつたためで、朝郵としては完全な連帶輸送が不可能なる間は直通航路再開も又不可能であるとし新潟側の要望に應ぜぬことに決定しこの旨回答することになつた

なほ右直通航路には日本海汽船が就航してゐるがこれに對しては鐵道省は連帶契約を行つてをり朝郵に對しては契約に應ぜぬので朝郵では朝郵船舶に對する差別的待遇として憤慨してゐる

鐘紡社債 一千萬圓發行
年利四分一厘

【東京電話】鐘紡では社債一千萬圓を三井、三菱兩銀行引受の下に發行するに決定、二十日下請會社に發表したが三井銀行引受で發行された東京電力社債と同條件のものにして年利率四分一厘發行價格九十九圓五十錢、一流社債としての新規綠を確保せるものである、發行條件左の如し

一、金額 一千萬圓
一、利率 年四分一厘
一、發行價格 額面百圓に付九十九圓五十錢
一、償還方法 期限十二年、一年据置、毎半年毎に額面廿五萬圓以上を抽籤又は買入償還を行ふ
一、利拂期日 毎年四月一日十月一日
一、拂込期日 四月一日
一、引受指所 三井、三菱兩銀行
一、應募者最終利廻 年四分一厘六毛二朱
一、下請會社 山一證券、野村證券、藤本ビル、小池證券

中旬入超增 三千六百萬圓

【東京電話】大藏省發表＝二月中旬對外貿易概算調べ左の如し（單位千圓）

輸出	九九、七八〇
輸入	一一六、五〇六
合計	二一六、四八六
入超	一六、五二六
一月以降入超累計	一九一、一二八

池田・結城氏歡迎は財界の認識不足

政策は自由主義でない
準戰體制財政の確立
さればこそ軍部識者も歡迎

【東京發】池田日銀總裁の新任に關しては、財界は結城藏相の就任と共に林内閣入事のヒットとして舉げて歡迎の意を表して居る、その歡迎する意味は結城、池田のコムビに依つて我が財界も漸く軌道に乘り廣田内閣時代の馬場一新軍新政策に脅威された財界も落付くことが出來ると云ふにあり、また再び二・二六事件以前の自由主義的經濟の擡頭と見て喜んで居る向きが多いが、かゝる財界の考へ方は甚だ認識不足であつて結城、池田兩氏のコムビに依つて採らるべき財政金融政策は前内閣と方法は異なれ相當統制的のものであると消息通方面では見て居る、其の理由とする處は次の如くである

池田成彬氏 は三井在職中から實業家の中にあつても時代意識に目覺め非常時局の意義を明確に把握して居た、そして三井報恩會三千萬圓の寄附を始め一族の第一線よりの引退を始め非常時局に處する財閥の採るべき方策を示し所謂各財閥轉向の示唆を與へたものである、これは取りも直さず時局指導者としての池田氏の財閥指導者としての現はれに過ぎない、また假令如何程に時代を認識しやうと三井合名理事の立場としてはあれ以上何事も爲し得なかつたものである、しかも二・二六事件に依る財界の引退……に依つて充分社會情勢の移行を認識した、それ故日銀總裁に復歸したものであつてこれを引受ける以上相當の抱負を有して居ることゝ見られる、從つて今後の金融政策は一般金融業者が考へるやうな自由主義的のものではなくて必要を認むる場合には相當思ひ切つた統制を斷行する實力と氣慨とを有して居る、しかも池田、結城兩氏のコムビならそれを充分斷行し得るものと見なければならぬ、此の點が軍部識者の池田氏の日銀就任を歡迎する所以なのである、次に

結城藏相 であるが新藏相も池田氏とゝもに過去に於いて相當思ひ切つた各種の仕事を斷行して來た、その事業と斷行の氣慨は一般の認識する處である、財界は同氏の過去が業界に育つたと云ふ關係からわけもなく同氏の財政々策を自由主義的財政々策に復歸するものとして大いに歡迎して居るやうであるが、同藏相の財政々策は斯く甘いものではない、一度は生産力擴張の建前から自由主義的に復歸するが如き態相を呈するも、生産力殊に軍需工業生産力が一定限度まで發展し來た後においては相當思ひ切つた統制政策を採るべく、この點、池田金融と呼應する結城財政の特色があるわけであつて結局結城、池田兩巨頭のコムビに依つて相當思ひ切つた所謂準戰時經濟統制財政的に金融政策が採用せられるであらうとのことである

落穗

上京中だつた賀田朝鮮商議會頭の土産話＝林内閣が出來た當時は遞内閣だと言ふので一寸不穩な空氣があつたが、結城藏相の就任と池田氏の日銀總裁＝杉山大將の陸相、兒玉氏の入閣等々によつて『仲々味がありさうだ』と次第に見直して來た模樣だ▲政界の前途は惡後觸を物語つてゐるが、その居か内地の財界は漸次安定して居る▲殊に商工界の藏相に對する信用は大きく林大將の議會ぎやうし、朝鮮の將界も約四百萬圓位の賠償で成立するとすれば、一段と鮮内の殷賑も見られる譯でしよ。＝と▲賀田さん自身の土産話にも一語一語意そのものが溢れてゐて觀察での勉強振りが現はれる

貴金屬相場（二十日）

	買値	賣値
金	一三圓四〇錢	一三圓九〇錢
銀	一六錢	一九錢五厘
白金	一二圓	一七圓

株式
當限納會切迫に賣方總崩れ
久振りに大混戰

前場 前日華床は凡調ながら手力株は解散なしの安心氣分や金買上値の期待もあり更らに英米建艦競爭による海外物價高の趨勢は一段と顯著となり世界的インフレ見越しの人氣と化しつゝある所へ高值取組の當限納會切迫と共に成行を重視され今朝寄附は新東一五五圓八大新九四圓九新鐘二三六圓三丁目産八五圓七新新三六圓三と持合つて寄附いたが上長にあつた東京の新鐘は浮動株の一掃と共に踏み上げて來たので後場波瀾となり東京は更らに新東の煎れ上げとなり六一圓台に反騰を演じたので當所も一圓丁と寄附五圓一方暴騰し新鐘九圓丁と三圓高大新八圓五と三圓六高日産八七圓丁と一圓三高と爆騰し場は煎れと利喰に大混戰を演じ大活況裡に前引

◇…大阪短期引際氣配

大新	九七、八〇	三〇安
新鐘	二三九、八〇	七〇高
日産	八六、五〇	三〇高
新東	一六〇、〇〇	一三〇高

放射線

▲すつかり解散なしの安心氣分となつたので手力株も强張つて行くのだ惡材料とみるべきものもないし當限落ちまでは強いとみるの外ない▲結城藏相が金現送の意思を明らかにしたので産金買上は今直ぐにでも行はれるものと目鼻などが置かれて來た人氣の先走り過ぎるのは當の事ではあるが目先の好材料ではある▲英米の建艦競爭から軍艦インフレには本格的の拍車がかけられた軍需原料品は世界の大勢とあれば入高的には阻止し難い▲臨時議會開會要望の聲が軍部にあるが或は開會される事になるかも知れぬ昨年まではこんな放送があると▲馬政一新統制強化と騷ぎ立てし人氣は委縮し切つたものだが林内閣になつてからは寧ろ樂觀してみてゐる▲軍が漸進的革新生産設備の擴充を聲明したによるものだ又現機構に於て軍需工業の規模を擴大し廣義國防を完からしむるには▲資本家を積極的に動員する外ないのだから財界も静觀してゐるのだまだ幾多の段階を經なければ統制まで行かぬ雜株買の根據もこゝにある

新東も踏上げ 雜株一齊高

手力株は新鐘高が新然光つてゐたが引際に至り遂に新東も一六〇圓台に踏み上げて了つた證金安心海外物價高金買上値の引上げ期待等もあり當限が高値取組となつてゐるので軟派も遂に煎れざるを得なかつた譯である而して一方雜株は

親和木材拂込て 果然買氣再燃
六月三回拂込

親和木材新株は三十七圓五で均一賣出し以來四十圓所に持合ひ昨今は株式も漸く納まる所におさまつて落付きをみせてゐたが賣出し當初中村社長の言明通り愈よ四月一日第一回拂込徵收を行ふ事に決定した當社の今冬に於ける材採事業は極めて順調に進捗し豫想外の成績を示したので會社首腦部も賣出し當時の公約に基き株主に酬ゆる爲め第二回拂込を決定したものであるが而して會社側としては現行二割以上の配當は行はぬ事を建前としてゐるが事業の擴張と共に材採事業に製材事業の規模擴大に迫られてゐるので六月乃至七月初めには第三回拂込を徵收する意向であるが勿論之により資本償の加重はないから二割配は當然續行されるものである株價はこの材料含みで四三圓五から四四圓丁と奔騰して來たが利廻から行くと六十圓迄は當へるし六圓の拂込を考慮に入れると更に上値を買つてよい譯だ

實物前場 朝鮮製鍊二五圓三日本アイゼル二二圓五錢ゼル二一圓五錢朝鮮ピストン新六六圓高を博へて買氣を刺戟して六分半三圓三十錢五分半四圓方暴騰が目立つた▲一同四分一〇〇、五〇▲二同四分一〇一、五〇▲佛貨一九七、五〇

三和株式現物店 京城府明治町一丁目 電話本局② 代表 6101 6102 6103 6104 6105 3922

廿日午後二時入電 ▲高 △安

銘柄	値	銘柄	値
鮮銀新	[illegible]	日紡新	[illegible]
殖銀新	[illegible]	日レ新	[illegible]
△京電新	[illegible]	東人新	[illegible]
西電新	[illegible]	帝人新	[illegible]
▲東拓新	[illegible]	日産新	[illegible]
朝製鍊	[illegible]	北炭新	[illegible]
北鮮紙	[illegible]	日石新	[illegible]
金剛鐵	[illegible]	日窒新	[illegible]
▲商船新	[illegible]	エタ新	[illegible]
川崎造	[illegible]	二デゼル	[illegible]
帝糖新	[illegible]	淺野二新	[illegible]
鹽水新	[illegible]	日曹新	[illegible]
人肥新	[illegible]	南煙新	[illegible]
宋化新	[illegible]	アル新	[illegible]
帝火藥	[illegible]	鐘紡新	[illegible]
▲ラサ新	[illegible]	パルプ	[illegible]
電工新	[illegible]	大同工	[illegible]
日曹パ	[illegible]	ヴォルツ	[illegible]
スマトラ	[illegible]	九州曹	[illegible]
		朝鮮産化學	[illegible]

國債 西高好感 米貨高

【東京電話】休日控へで場面は薄商内閑散、三分利、五分利、一回四分利は五錢方小緩んだが佛貨のみは十錢高の鳥々にて賣物の内價は新味乏しく保合に推移したが米貨は

國五月島復興八二圓丁小倉製鋼一二圓丁前山工作新二一圓二三菱重工一〇〇圓丁九州曹達三三圓二鐘水新二六圓丁日曹パルプ二二圓二

期米
株式高好感乍ら伸惱み商狀
吹値は賣らん

前場 今朝は阪地が又二圓台に乘せたので稍々買氣を刺戟して當二十四圓十一錢中十四錢先十七錢と前日の止値より四錢高に寄付き吹値は小相場と見る旨先筋の賣物多く二節は十六錢と伸び悩んだが正米高に依る當限の引締り商狀と假地が更に强硬を呈し後場りの商狀を呈するに至つたので四節以降は愈々出直りと見る買物漸々騰丸星等から現れ十九錢から二十六錢と久振りに活氣ある商狀を呈し引際は日先賣方の利喰賣りに二十九錢と前場を終了せしも相場は尙は高値含みの商狀であつた

後場 前場引際利喰に小弛みたるあと後場は當二十四圓二十一錢中二十四圓三十錢先は二十四圓二十五錢と六錢高に寄附二節二十七錢から二四圓三十一錢と不味を呈した

先は波瀾含み

先限の取組は遂に六萬石を突破し之れに各取引店の懷で相殺となつてゐる石數を加へると尠なくとも三十萬石以上の大取組になる模樣である而し之れに對する主なる賣方は矢張り拿を根據とする鮮人筋で既に同店から賣建となつて居る石數は六萬石以上と目されて居り又買方側では依然成店を中心とする主力筋で之れも全部では五萬石以上に達し又は米を根據とする鮮人筋の纒つた買物で相場は斯ふした硬軟双方の對立に依り尙ほ保合を餘儀なくせるも取組關係から云ふと大波瀾を孕して來たので今後の成行きに就ては尠なからぬ興味を惹いて居る狀態である

當限渡米敢行か

問題の當限に就ては格別變つた商内もなく只人氣が多少賣り寥ふて居る傾きがあるので之等の引物に依り强硬を維持するに過ぎないのみか現在買方側に顏振れから見ると受米も敢行しそうな手口はないに反し賣方側に依れば是れ壹萬石位は持米筋が賣り繋いで居る筋があるので若し之れ等の連中が渡米を敢行する事になると前月の如く納會間際になつて買方側の受米窮迫に依り反落するのでないかと之れに

賣過ぎの傾向

今回の出直りに就ても格別之れと注目に値ひする材料はないのでこのまゝ更に好轉するかは疑問であるが然し阪地に於ても取組は三期大上長を呈し人氣が依然賣り氣はれて居る事や當所に於ても買氣側が正米事情を無視して賣過ぎて居る傾きがある等から見ると月末が切迫するに從ひ賣方は整理を要する關係上尙ほ引締るのでないかと見る向も多い

白米も不引合

相場は明けても暮れても同じ事の繰返して居るので硬軟双方共氣乘りのせない事夥しく只日計迎の賣買ひで漸くお茶を濁して居ると云ふ狀態であるが然し之れを鮮米その物の情勢から見ると米が内地にいくら不賣れが續くとも斯んな事に頓着せず强硬を維持する狀態であるから定期としてこの邊は安くなりやうがない許りか若しこの狀態が尙續くとせば定期は正米より割安を明いて居る丈けに賣方は手當米の蒐集難に陷り結局煎れ上げる外ないからうと見る向も尠なくない

仁川期米本主

當	賣	買	中	賣	買
[illegible]	[illegible]	[illegible]	[illegible]	[illegible]	[illegible]

各地正米市況（九七仲立組合日五分他）

	三等	四等	五等
多	[illegible]	[illegible]	[illegible]
坊主	[illegible]	[illegible]	[illegible]
際	[illegible]	[illegible]	[illegible]

米界六感

この保合ひ相場が結局どちらに分岐するかは正米の動向一つで鮮米の情勢に見るべきが、之れを鮮米の崇りと農家の賣惜みが一貫し春疾期に入つても之れ以上安くなる事は期待出來ないので▲正米が内地に賣れまいがそんな事は頓着せず定期が少し安くなつても正米は鉄擔指き一つしないと云ふ强硬振りであるに反し内地米は漸く勞作した丈けあつて農家が賣惜むと云ひつつも何所となく潤澤で需給筋は必需米の買付けに少しも不自由を感じてない許りか盤の政府米買上げに對しても納入米はもう全部調ふた上買上げ濟れの米が多くて第四次買上げを待つと云ふ狀態である▲して見るとこの保合相場の運命は鮮米の强硬が勝つか内地米の軟弱に限倒受けるのであるかで決まるものと思ふのである▲而して斯くの如く鮮米と内地米が對立した場合を過去の例に徵して見ると鮮米はいくら農家が頑張つても内地の賣筋が買ふて呉れなきや矜の持ち腐り見たいな事になるので結局は内地米の軟弱に抑制されて居る場合が尠なくない▲何にしても今後の相場は鮮米の事情のみ眺めて强弱を決する事は大なる間違ひで内地米の事情をも好く調査の上去就を決する必要がある

銘柄	圓錢	銘柄	圓錢
京畿部	[illegible]	慶北	[illegible]
良部	[illegible]	江原	[illegible]
新米先約三等渡	十一月渡	白米丸仁一等	[illegible]
龍山三等	[illegible]	恩津三等	[illegible]
鎭長三等	[illegible]	金井三等	[illegible]
海州三等	[illegible]	錦原三等	[illegible]
南鮮三等	[illegible]	天安四等	[illegible]
永原四等	[illegible]	牛津四等	[illegible]
小麥	[illegible]	大豆	[illegible]

株式（廿日）

朝取短期

銘柄	寄付	大引	高値	安値
朝取 前/後	[illegible]	[illegible]	[illegible]	[illegible]
新鐘 前/後	[illegible]	[illegible]	[illegible]	[illegible]
大新 前/後	[illegible]	[illegible]	[illegible]	[illegible]
新東 前/後	[illegible]	[illegible]	[illegible]	[illegible]
日産 前/後	[illegible]	[illegible]	[illegible]	[illegible]
同新 前/後	[illegible]	[illegible]	[illegible]	[illegible]
鐘新 前/後	[illegible]	[illegible]	[illegible]	[illegible]
日レ 前/後	[illegible]	[illegible]	[illegible]	[illegible]
日窒 前/後	[illegible]	[illegible]	[illegible]	[illegible]
同新 前/後	[illegible]	[illegible]	[illegible]	[illegible]
拓新 前/後	[illegible]	[illegible]	[illegible]	[illegible]
鐵管 前/後	[illegible]	[illegible]	[illegible]	[illegible]
朝石 前/後	[illegible]	[illegible]	[illegible]	[illegible]
日曹 前/後	[illegible]	[illegible]	[illegible]	[illegible]

朝取短期建玉表

大株長期

大株短期

大株短期喰合

東株長期

東京短期

東京短期喰合

東京現株

期米（廿日）

朝取仁川

大阪期米

東京期米

三品

商品（廿日）

大阪綿糸、東京生糸、大阪棉花、大阪人絹

外電（廿日）

東京人絹、福井人絹、大阪砂糖、倫敦金塊、倫敦銀塊、米國為替、アナコンダ、スチール、米、印

金融（廿日）

東京コール 日歩 〇七〇〇 〇七五〇 〇七七五

鮮銀帳尻（十九日）

昇段大手合戰譜 （11）

日本棋院

四段 中村勇太郎
先相先番
三段 小泉重郎

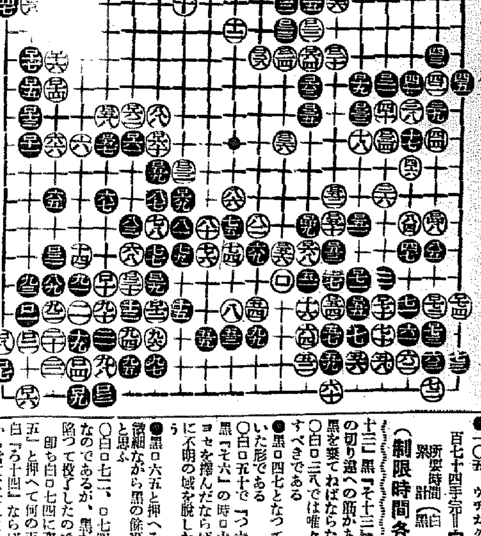

戰跡を顧みて

五段 福田正義

●黑九は氣分として一路高く『る四』に飄りたい
○白十で右邊の大場を占めると、黑『る五』とトバれて絶好の姿勢を得られる
○白十二の配置も、前著十と關聯した釣合の好著、何れも左邊の三連星の意圖を繼承するものとして新布式の常法とされてゐる
●黑十三は十四の方からかゝり、白十五に次いで『た十二』とトブ形を採りたい
○白十六で右邊の大場に就くのも勿論成立するが、黑『も十六』又は『も十七』のツメを顧つたものであらう
●黑十七は本局の棋勢に於ては口三四に高く地歩を占めたい
●黑十九、二十一のツケ引きは姑く保留し、七八又は七九に打つて中央の白模樣制減に適進すべきである
●黑二三に至つても尙邊七八を適切とする
○白二四以下の策動は時機尙早、七八邊から捌り、此黑の一團を睨みながら左上方面の模樣完成を期すべきである
○白三二ではとにかく三五にトンで變化するより外はない
讀の黑三五までとなつて、白が打つただけ取られた結果に終つたのは、愼甚なるものであつた
これがために、白は全然苦戰に陷つたわけである
○白三六、三八と右邊に手を染めたのは策の得たるものではない
矢張り前述の如く七八或は七九の邊から此黑に迫り、その推移に從つて右邊の打方を決定せねばならない
●黑三九又は四一で『ろ十二』に打つてゐたならば、白は恐らく收拾に惱まされ、痛切に三六、三八の非を悔つたであらう
○白四六の抛へとなつては、捌けた形であり、白は一息吐いた恰好である
○白四八の時に際しても、七八邊から著手するのが合理的である
●黑四九では構はずロ十八にカヽり、白四八の腐毒を咎めたい
○白五二を敢て非難しないが、五七にコスミツケ、黑五六の時『を十七』にツケ引く方が一層優つてゐたと思ふ
○白六四までの成行は、白が必ずしも有利とは斷定しがたいが、黑も右下隅の侵略を狙つてゐる上に白七十の出を致してゐる點に難點が存する
○白六六と並んで黑六七のトビを許したのは賛成しがたい
此の白六六で『た十二』にツケて中央を厚壯ならしめ、右下方面に於ける八以下の味方の一隊を適かに擁護すべきである
●黑六九と捌つたのは嚴しい以下黑八三まで殆んど必然の應酬と見られるが、かくなつては黑の打ち易い形勢と見做されやう
●黑八七の打抜きは、次ぎに八九と挾つて行く強壓行爲なのであるが、此の堅きに失する悩みがある
八八まで長驅して白の侵先を制し、大勢を支持すべきであらう
○白八八の鬪ひとなつては、左上方面の白地は意外に大きく、黑八九以下の攻擊の潰否が勝敗を左右する事になつたのである
○白九十は貪りの甚だしきもの、斷いて黑九一と隙さず出られて窮地に陷つたのである
因つて白九十の時に當つては、『ぞ十四』のトビによつて渡ぐべき筋である
此の白『ぞ十四』のトビが此際難局切拔けの妙手であつて、次ぎに黑ロ三一ならば九三とワタるし黑右し九一の切りならば以下白ロ三一黑九一白ロ十黑九十白ロ一と運んで差支へない
既に白は八八の鬪ひを打つてゐるのだから、此位の屈從は忍ばねばならない
●黑九五以下の眼形奪取には、白の心臓を寒からしめるものがあつたが、ロ三に至つて挫折したのは惜しかつた
此手でロ六に置いたならば、此隅の白は死地を脫しがたく、恐らくこゝに崩潰してゐたであらう
○白ロ八の下りが生じ間いて、ロ十の押へとなつては、此の白に死形はないのである
即ち黑ロ十一でロ三十に眼形を奪つても次ぎに白ロ十一とノビる手があつて、その十四ロのツケにされるので、却つて黑の破綻を招く事にならう
○白ロ十八までの結果、黑は相當の白地の侵略を企てたとはいふものゝ、左下隅に於ける遁京に悉く持込みが大きく、此邊では黑の殺しがたい形勢といへやう
●黑ロ十九ではロ二四のトビを可とする
●黑ロ三一を省略すると、白『れ十三』黑『そ十三』白『そ十二』の切り違への筋があつて、四子の黑を棄てねばならない
○白ロ三八では唯々ロ四二に隱忍すべきである
●黑ロ四七となつては、相當に働いた形である
○白ロ五七で『つ六』にハネ出し黑『そ六』の時ロ六七にさし込むヨセを擇んだならば、勝敗は容易に不明の域を脫しなかつたであらう
●黑ロ六五と押へる事になつては微細ながら黑の優勢が期待出來ると思ふ
○白ロ七二、ロ七四は寧ろ持込みなのであるが、黑がこゝで斷然に陷つて投了したのである
即ち白ロ七四に次いで黑『ろ十五』と押へて何の支障なく次ぎに白『ろ十四』ならば黑『ろ十七』から當ててそれまでなのである
要するに、兩者稀度の疲勞による見損じてある事を特に斷つて置きたい

●一〇五 ウチカク（二ノ四）
百七十四手完—白中押勝
所要時間 白七・五一 黑六・五二
（制限時間各八時間）

次回對局者

先番四段 藤田豐次郎氏
互先四段 藤澤庫之助氏

朝鮮郵船定期出帆
乘客貨物取扱 △印船客食事付
東京行 關門、名古屋、清水、横濱、東京 二月廿一日
阪神行 京城丸 二月廿一日
大阪行 漢城丸 二月廿八日
鹿兒島行 博多、長崎、鹿兒島
上海行 錦江丸 清津、釜山、上海 二月一日
青島行 平安丸 大連、青島 二月四日
會寧丸 二月廿六日

近海郵船仁川出帆
沿岸郵船出帆
海州行 大連丸 二月廿四日
蘇江行 毎月四日
仙掌行 毎日出帆
浦賀港 第一朝運丸、九陽島、白石浦臨時寄港
朝鮮郵船株式會社代理店
日本郵船株式會社代理店
近海郵船株式會社代理店
大連汽船株式會社代理店
朝鮮運送株式會社 仁川支店回漕部
電話代表番號 沿岸部八〇四番

京城日報 朝刊 夕刊
編輯兼發行人 兒島吉治 印刷人 小川三之介
京城府太平通一丁目 發行所 合資會社 京城日報社

國民百科大辭典

全十二巻 別巻地圖

冨山房

事業の大成を前に この反響

□新御申込陸續殺到
□第十二巻本月下旬配本開始

完璧日近し！我國出版界の紀元的一大創業成り燦として王座は輝く

◇

「羅馬は一日にして成らず」とはあまりに古き諺であるが「國民百科大辭典」が今や我國の模範的百科辭典として世界的に動ぎなき最高の權威を樹立するまでには、實に冨山房五十年の久しくして確實なる歷史と信用とを必要としたのである

◇

發賣以來滿二年、愈々二月下旬最終第十二卷を配本、三月下旬、別卷地圖帖及索引を配本、全事業の大成を告ぐるに當り、每卷犧牲的增頁に增頁を重ね來れる上、更に第十二卷に二百頁の大增頁を行ひ地圖帖には日本アルプスその他數面の大地圖を增修し、完美に完美を盡して聊か江湖多年の眷愛に酬いんとす。

冨山房五十年記念出版・學界・文界・藝界の巨匠1000餘家の協同事業

各巻特價 五圓
全卷揃特價 六十五圓
定價各卷七圓・送料内四五 鮮・七五
分拂便法あり
詳細内容見本進呈

我國百科辭典の第一者（ナンバーワン）として、何故に「國民百科」が推されるか？

1 使用便利第一 十二卷及別卷一册は尨大にすぎず輕少に失せず實用に裝飾を兼ねて萬人向に利便第一

2 語彙新鮮第一 確實なる方針の下に、最も近く新しく編纂刊行され、社會事象及學藝各般にわたり世界最新の語彙を包容すること第一。

3 形式斬新第一 片假名・橫組左右の斷然たる新樣式は我國辭典編纂の事業に劃新なる一線を劃した。これこそ、今日及明日に至る支配的形式。斬新第一。

4 編纂工夫第一 豐富なる語彙に簡明の記述。一切の繁冗を排して能率的に、而も重要事項は別解して委曲を盡し、各項參照聯絡の用意あり工夫第一。

5 挿畫豐富第一 每卷百餘面に及ぶ寫眞版、千二百以上の鮮明挿圖。直截的、圖解的。明晰の理解に、兼ねて趣味の情操を兼ね實用と興味第一。

6 地圖精巧第一 日本及世界を一丸として一百餘面の鮮美精巧の地圖を別卷し、全地名の大索引三百餘頁を網羅す。苦心經營第一。

7 集約能率第一 八ポイント及六ポイントの大小活字を交互に配合して、總語彙數實に二百萬字以上。八ポイント活字のみで組めば優に各冊一千二百頁以上。一冊八百頁として十八卷に及ぶ內容を平均九百頁、十二卷に壓縮した。緊密集約第一。

東京神田 冨山房 振替東京五〇一 電神田二二七一

商業登記公告

殖産契設立名稱平安殖産契事務所江原道平昌郡美灘面平安里七〇參〇番地（以下道郡ハ同一ニ付省略）目的法令ノ定ムル所ニ從ヒ隣保共助ノ精神ニ基キ契員ノ經濟發達ヲ圖ル爲メ左ノ事業ヲ爲スヲ目的トス一、生産品ノ販賣二、必需品ノ購買三、共同施設四、產業指導五、共濟事業地區美灘面平安里區域ニ屬スル金融組合平昌金融組合設立認可年月日昭和拾貳年壹月拾五日主事ノ住所氏名美灘面平安里七參〇番地尹義秀同所六八貳番地崔炳熙

同設立道岩殖産契事務所平昌面道岩里七九番地目的ニ屬スル金融組合設立認可年月日等ハ前同地區平昌面道岩里同所七九番地主事李聖學同所八五番地副主事李義完

同設立昌洞殖産契事務所平昌面昌洞里參九番地目的ニ屬スル金融組合設立認可年月日等ハ前同地區平昌面昌洞里同所參九番地主事咸東鎬同所貳四七番地副主事李鍾祿

同設立中芳林殖産契事務所芳林面芳林里九七貳番地目的ニ屬スル金融組合設立認可年月日等ハ前同地區芳林面芳林里中芳林洞芳林里九七貳番地主事金士文同所九五六番地副主事金乃鶴

同設立馬池殖産契事務所平昌面馬池里壹八七番地目的ニ屬スル金融組合設立認可年月日等ハ前同地區平昌面馬池里同所壹八七番地主事鄭千與同所壹八五番地副主事曹慶成

同設立川南殖産契事務所平昌面舟津里壹四貳番地目的ニ屬スル金融組合設立認可年月日等ハ前同地區平昌面舟津里同所壹四貳番地主事元亨圭同所參貳六番地副主事李永樹

右昭和拾貳年貳月壹日登記

京城地方法院平昌出張所

商業及法人登記公告

[illegible]

外國株式會社ゼ・テキサス・コンパニー（チャイナ）リミテッド▲昭和拾壹年八月拾日取締役ハワード・マビンヘロン。ルサーヂウアード・ローズ。クリフォード・パート・トーマス。ハ辭任シ同日ニューヨーク州マウント・バーノン・ハーデング・パーカウエー五六番地ヂヨセフ・ヴィンセント・モーレー。同州ヨンカース・パルマーアベニュー貳九六番地アルバートエルマー・ゼーヤー。ニューヨーク市パークアベニュー八貳〇番地アンドリウ・モンエツト。ニューヨーク州ブロンクスビルサガモアロード貳五番地エフ・オード・ジャアモナ・ベーリー。ニューゼセー州グランドウッドセント・ポールスアベニウ五百七拾番地ウイリアム・クンスタツトター。中華民國上海ルートカウフマン四六番地ウイリアム・ヘンダーソン・ピンカード。ハ各取締役ニ就任ス

右昭和拾貳年壹月貳日登記

京城地方法院

毛絲編

編物日本一 主婦之友

春向の模樣編新型全集

主婦之友 三月號 斷然奪ひ合ひの大賣行!!

空前の品不足につき大至急お求めください

大特色

一、一流大家の新考案
二、流行の模樣編全集
三、費用半分經濟第一
四、手數半分新案編方
五、賣物大で編目發表
六、圖解本位の編方集
七、編方正確早わかり
八、流行配色高級印刷
九、お子樣物斷然豐富
十、和服向の新型發表

『主婦之友』の春の編物附錄には、ほかには見られぬ十大特色がある。春の編物なら斷然『主婦之友』に限ると人氣大沸騰!! 書店も驚く奪ひ合ひの大賣行です。この分では、この春から初夏へかけては『主婦之友』編物が大流行となるだらう、さすがは編物日本一の『主婦之友』だと各專門家が口を揃へて激賞してをります

大賣行につき特にお願ひ

流行と經濟を兼ね備へた『主婦之友』の編物附錄は一度買ひ損なったら絕對にお手に入りません。まだお求めにならぬ方はゼヒ今日中に大至急お求めを願ひます。

▲赤ちやん用の可愛らしい新型集
▲男女兒用の輕快な流行型集
▲女學生婦人用の最新流行型集
▲若奥樣のスマートな新型集

性病權威の五大博士公開 性病を早く治す祕法發表

お金がかゝって治療の永びく恐ろしい性病を、どうしたら早く治せるか。性病専門の五大博士が新治療法の研究を發表

全國花嫁學校長發表 花嫁準備誌上大講習會

女學校を出る娘さんをよい花嫁さんに仕立てる、都會と農村の花嫁學校の校長先生がお母樣方に特に御傳授

娘を美人に育てたお母さんの內證話

花柳小菊さん・津阪オリヱさん・飯塚敏子さん・霧立のぼるさん

娘を美人に育てるまでにはどんな苦心があつたか。赤ちゃん時代、少女時代、女學生時代、娘時代の祕法全部發表。直ぐ應用できる方法!!

▲男女小學生服の經濟的な作方

女子高等師範學校教授 成田順子

體に合せて自由に作れる簡單で經濟的な作方。成田教授の發表

▲流行の雛人形の簡單な作方

お雛樣のワキ人形として大流行の娘道成寺 お子樣方にも容易に出來ます

▲二年生受持先生の相談會

お母樣方が受持先生に何もかも全く安心して相談したのです

▲菊池寬先生と職業婦人懇談會
▲小學校出の少年少女就職祕訣
▲精神病を家庭で治す新治療法
▲春の生花のお手本集（勅使河原蒼風）
▲慢性病の椅子式三分間治療術
▲小兒麻痺のマッサージ療法

大特價 五十五錢 （送料六錢）

東京神田（振替一八〇） 主婦之友社

わが生ひ立ちの記 小夜福子

實際にそれだけ使はなければよい

國防費見合取扱について諒解を求む

衆議院豫算總會(廿日)

再開 【東京電話】衆議院豫算總會は二十日午後一時二十六分再開、開會に先だち小山委員長より「秘密會の内容を外部に漏さぬやう嚴重注意されたい」と注意あつて直ちに秘密會における杉田作千代氏(民政)の要求に係る綏遠問題について杉山陸相より公開にて説明

杉山陸相 綏遠地方は交通不便であるためにとかく支那の宣傳に利用されわが國民中にもこの報道に惑はされてゐるのは遺憾である

とて蒙古民族が民族の滅亡から逃れんとして努力し來つた事並に德王の内蒙古軍が日滿兩國に依存して來つたこと並に支那軍と蒙古軍とが正面衝突したる事實などについて述べ休憩前に引續き

結城藏相 一、自分としては今後歳出増加を減少することは恐らくむつかしいと考へてゐる、産業資源の振興によつてその根本を培ふやう努めなければならぬと考へてゐる

一、自分は經濟については統制の必要を認めてゐる

大口氏 結城藏相は一面には輸入を抑へ他面には金を現送するといふ方針のやうにみられるが左樣に考へてよいかと質す

結城藏相 御説は尤である、貿易が惡くなる場合は統制を強化するよりむしろ自然の流れに副ふやうに努め場合によつては正貨を現送することも差支へないと思つてゐる

大口氏 國防計畫が成つたときこれ等の工業家は職爭を希望するやうになりはしないか

結城藏相 國防計畫は六年先になつたが國防計畫に支障を與へることがないやうに充分留意してゐる

大口氏は産業、工業政策について藏相の根本方針を質したる後、問題に轉じて陸海軍の實行見合せ額については折角實行見合せを行ふ意味があるならばこれを繼續費に繰延べて貰ふ譯にはいかぬかと問ひ

結城藏相 實際にそれだけ使はなければよいではないかといふ考へである次第だ、左樣御諒承願ひたい

と答へこれにて大口氏の質問を終り代つて

櫻井兵五郎氏(民政) 外交問題については現内閣を糾彈する意思はないと前提し

蘇聯邦、殊に北方問題については外交工作によつて解決する方策はないか

堀内外務次官 北方に於ける不安は蘇聯邦の極東軍過大によるもので當局としては極東平和のために蘇聯と協力してこれが解決に努めてゐる

櫻井氏 日獨防共協定は蘇聯にあらずしてコミンテルンを目的とするといふが、當局の見解に誤りなきや

堀内次官 日獨協定はコミンテルンを目標としたもので蘇聯を目標とするものではない

櫻井氏 廣田内閣當時の對支外交三原則に關する所見如何

林兼攝外相 原則としては正しいものであるが、これが實行に當つては多少異なるものがある

櫻井氏南方政策に論及し林外相これに答へ、更に

櫻井氏 拓務行政は複雜化してゐるのに繁忙な結城藏相が兼任するのは不可解である

と拓務省廢止反對論を述べ午後六時三十五分散會した

けふ兩院休み

【東京電話】二十一日は日曜につき貴衆兩院とも本會議、委員會とも全部休み

國防費實行見合せ 致し方なし

大、陸、海三省の見解

【東京電話】二十日の衆議院豫算總會第一日政府の勝正憲、政友會大口喜六兩氏より質問のあつた陸海軍兩省實行見合せ額の取扱問題について同日林首相より明答の餘地ある如き答辯があつたため政府が何等か衆議院の要望を容れたかの如き印象を與へたが、右に關する大藏、陸、海軍三省の意見は結城藏相、梅津陸軍次官より答辯したる如く現在提出してゐる方法以外には困難であるとして大要左の如き意向を有してゐる

一、陸海軍兩省としては出來るだけ豫算を切りつめた豫算であつて必要の最小限度に止めたものであり決して無駄をなしたものではない

一、物價騰貴を抑制せんとする現内閣の重要政策に順應するため節約せる金額であつて更に内兩省を合計して四千六百萬圓だけ實行見合せを行つたものである

一、從つて時間的にも案の内容についても明示することは不可能のみならず、之を後年度繼續費として繰延べ經費とするが如きことは現在の兩省原案の建前に即して困難である

軍機保護法 改正案の骨子

【東京電話】陸軍ではかねてより軍機保護法の改正を企圖しつゝあつたが、最近改正案の成案を得たので近く閣議を經て今議會に提出することゝなつた、而して右改正案の骨子は

一、現行法の適用範圍が不明瞭なのでその範圍を明瞭にし、軍機保護の確保を期したこと

一、現行法の罰則は過酷に失するものがあるので之を緩和是正したこと

の二點である

選擧法改正案 不提出に決定

【東京電話】政府は衆議院議員選擧法改正案を今議會に提出せぬことに決定、廿日その旨兩院に對し諒解を求めた

林内閣の諸政策 相當闡明さる

衆院豫算總會の收穫

【東京電話】議會は非常解散の見通しがついて來たので國民の關心は衆議院豫算總會の論議に注がれてゐるが、二十日豫算總會の收穫として民政黨の勝正憲、政友會の大口喜六兩氏の質問の結果祭政一致を初めとして現内閣の諸政策の内容は政府の答辯により左の如く闡明され議會の眞價が初めて發揮されたかの如く見受けられた

一、祭政一致 皇祖の思召による政治を行ふと云ふ意味である、陛下の大御心に副ひ奉るやうな政治を行ふと云ふ意味である

一、地方財政調整交付金 待望の二億二千萬圓から七千萬圓に減額したが政府としては來議會に根本的な案を樹て提案する意味であり、政黨側は今後の審議如何によつては二千萬圓程度の増額を要求する模樣である

一、陸海軍實行見合額 政府は右經費四千六百萬圓の内容は軍事費各般に關聯があるから明示し得ないと答へ、なほこれを繼續費として組替へすることを要望したるに對して林首相は今後研究して見ようと答へたが軍部は之を頗る輕い意味に取つてゐる

各派交渉會

【東京電話】衆議院各派交渉會は二十日午前十一時院内に開催、左の諸件を決定した

一、秩父宮殿下來る三月十八日御渡歐あらせられるにつき富田議長は各派交渉會の決議に基き衆議院を代表して本日宮邸に伺候し御機嫌を奉伺すること

一、議院法改正法律案 提出時期 會期延長「十一月召集繰上げ年末年始の休會期間短縮その他」は政府をして今議會に提出せしめること

一、委員會の順序に關し小會派側より最小限度十八名とするとの提議あつたが結局的には從來通り九名として實質的にはなるべく十八名とし小會派はブロックを作り交互に委員を出す便宜を設くること

一、秘密會の内容を外部に發表せぬ樣適宜方針を講ずること

一、小會派の交渉にかゝる地方財政調整交付金増額に關する臨時議會召集要求決議案に對しては豫算に對する黨議決定まで賛否を留保

二、社大黨の議會機能發揚に關する決議案並に軍事費調査委員會設置決議案は再檢討を要すべきを以てこの際共同提案には應じ難い

貿易問題で賑ふ

◇—衆議院本會議(廿日)

【東京電話】二十日の衆議院本會議は午後一時四十七分開會直ちに日程に入り

一、關税定率法中改正法律案(政府提出)

一、昭和七年法律第四號中改正法律案(輸入税徴税に關する件)(同右)

一、大正十四年法律第五十一號中改正法律案(關東州生産にかゝる物品の移入税軽減等に關する件)(同右)

一、銑の輸入税免除に關する法律案(同右)

一、輸出統制税法案(同右)

を一括上程し、結城藏相より提案理由の説明あつて質疑に入り

岡崎久次郎氏(民政) 一、我國の關税は從來精製品に課税し粗製品に課税しなかつた、今回銑輸入に對し課税を免除することになつたのは現在の諸情勢から見て誠に時宜に叶つた處置と考へる、我國の需要銑鐵は全部で六百六十萬噸であるが内地で四百萬噸、滿洲で二十萬噸、合計四百二十萬噸だけ補給出來、殘りの二百四十萬噸だけ輸入に仰いで來た、然るに今年度から印度の三十萬噸その他總計七十萬噸の銑鐵が諸種の理由から輸入出來なくなつた且つ我國の銑の値段は他國に比し頗る高價である、從つて今後は更に品不足から高値を呼ぶものと思はれる

一、貿易管理を行ふと輸入が減少するその結果更に銑鐵價を擡頭し銑の値段が高くなると考へるがこの點に關する藏相、商相の所見如何

一、輸出貿易總額は二十五億三千七種目の中三億五種目に課税せんとする輸出税法は遲性で甚だしく論議に苦しむ、今回輸出税を課する五種目は多く中小商工業の製造品であり之では折角三億の輸出を生ずるに至つた中小商工業者およびその下に働く勞働者を擁り輸出貿易を阻害するものと思ふが如何、宜しく輸出税法案の撤回を望む

結城藏相 一、輸出税法を施行したからといつて輸出が減少するとは考へられない、國内産業の振興を圖ることを第一とし之によつて國民所得を増加し公債の消化を圖ることが出來、輸出の振興を期すべくかくして徐々に國内の物資を豐富ならしめるのが私の根本觀念である

二、輸出統制税法は如何にもかゝる私の考へ方と矛盾するが如くであるがこの法律は單に輸出品に税を課する目的ではない、世界が日本商品防遏のため大童となつてゐるのでこれを打開したいと云ふのが本法設置の根據である、この法律の實施によつて得たる財源をもつて我國貿易の圓滑なる發展を期すると云ふのである

伍堂商相 一、銑の來年度需要は鋼鐵五十萬噸、銑鐵二十萬噸と見積つてゐる、最近の鐵地金は軍事上の必要によるもので相對的のものである、これに對しては生産設備の急速なる増加によつて五十五萬噸の増産を見越してゐる、更に外國より高い銑を輸入せず國内において増産をはかるやう努力するつもりだ

一、燃料についても近く具體案を得たいと考へてゐる

更に岡崎氏と商相と押し問答を重ねて質問を打切る(この時結城藏相豫算總會出席のため退席)代つて

植田孝吉氏(政友) 一、輸出統制税法は現下の情勢より見て必要なりと考へる、これが實施は折角發展し來つた輸出貿易を萎縮沈滯せしめるものではないか、要するに輸出貿易の發展は我國にとり重大なる事で十一年度においては輸出が一億九千萬圓を増加したのに對し輸入は三億一千萬圓と激増し前年の一千四百萬圓に對し實に一億三千萬圓に達する入超だ、これは多く鐵その他重要商品の輸入増大に依るものであらうがこの傾向が益々擴大すると考へられる、輸出の振興には良質廉價をモットーとしなければならぬがこの點に關する商相の御意見如何

一、商相は本法の實施は輸出産業のためといふが實は國庫の増收をはからんとするのではないか

伍堂商相 我が良質廉價の商品が各國の輸入防遏を受けてゐる現狀に鑑み政府は積極的に之が調整に乘出さんとするものである

石渡主税局長 輸出税の實施が勞働を壓迫するならば考慮しなければならぬ、本法の目標とする所は商品防遏に對するものである、これが關税障壁強化の有力な原因になつてゐるから貿易低廉な五項目に本法を適用せんとするものである

加藤勘十氏(第一) 本法は僅か二千二百餘萬圓の増收を圖るのみで財政的には大したこともないのに影響は甚大である、我國貿易政策の上には大なる矛盾がある、單なる輸出統制税によつて貿易の調整をなすとは不可能である十五億の軍事費であるが僅か六千三百萬圓の社會政策を如何に考へるか關税定率法改正は徒らに無産階級の犠牲を増加する結果となるに過ぎぬと考へるが政府の所見如何

と述べ加藤氏の質問を終つたが藏相商相とも缺席し又政府委員より答辯なく

河野密氏(社大) 藏相が關税定率法を改正されんとする根據如何政府は輸出統制法を新設して輸出に對する統制を強化したが輸入に對しても同樣の統制を行ひ、産業ナショナリズム強化の傾向に向はんとするのではないか、世界經濟會議に對して現政府は如何なる準備對策を有つてゐるか、次に輸出統制法について種々質問を向け河野氏更に資源問題に轉じ

一、原料資源の自給策として植民地の自給開發を進捗すべきである、貿易審議會を本部として大貿易省設置の意思はないか

と質して結城藏相、石渡主税局長、村瀬商工次官より交々答辯、商相に代つて答へ次に

渡邊泰邦氏(東方) 一、銑鐵の日滿一元化を中止した理由如何

と質して村瀬商工次官の答辯あり

高岡大輔氏(國同) 政府は將來に對する關税政策の見越しを立てゝ進むべきである更に折柄出席の兒玉遞相に當局の航路政策につき質す

兒玉遞相 航路政策については研究を遂げなければならぬと思ふ

と輕くあしらひ更に資源問題について村瀬次官、石渡主税局長より細部なる答辯あり、之にて質問を打切り二十七名の委員附託となり午後五時三十四分散會した

高警察部長 廿四日着任

慶南內務部長から京畿道警察部長に榮轉の發令以來病臥中であつた高安彦氏は快癒と共に廿四日午後三時廿八分「のぞみ」で京城着任することになつた

交付金七千萬圓 計數的根據

石渡主計局長の説明

【東京電話】二十日衆議院豫算總會において勝正憲氏が政府に明年度修正豫算案に計上せる地方交付金七千萬圓の計數的根據を追及したがこれに對して石渡主計局長より答へた地方交付金七千萬圓の計數的根據は大體左の如くである

七千萬圓の計數は從來各政黨の主張並に各官廳に於て調査せる地方財政の實情を十分參酌して決定したもので前內閣案によれば二億二千萬圓、中一億一千萬圓が府縣に交付されるがこれは市町村の小學校敎員俸給費九千萬圓を府縣に移したものを含み實際的には府縣二千萬圓市町村二億圓で更に二億圓を市部六千三百萬圓郡部一億三千七百萬圓に配布される、而して前內閣による郡部からの租税増徴額は一億五千七百萬圓であつたが今回の改正案では一億二千五百萬圓の増徴額となり三千二百萬圓の減少となる、尚七千萬圓の配分の大體の內譯は市部三百萬圓郡部六千七百萬圓であつて郡部に對する總増額三千二百萬圓を加へた一億二千萬圓の税負擔輕減となる譯で前內閣案による一億五千七百萬圓に比較すれば約三千七百萬圓程度の負擔増加となるが前內閣案と大差のないものである、而も關税改正案の修正前消費税の輕減による地方民の消費部門に於ける負擔は輕減されたので前內閣案よりも地方の負擔が増大したと云ふのは當らない

民政院内外總務會

【東京電話】民政黨では二十日正午院內に院內外總務會を開き左の如く決定午後一時散會した

臨時増徴法案委員

【東京電話】衆議院の租税臨時増徴法案委員會は二十日午前十時十七分開會、左の如く委員長、理事を互選し同二十分散會した

◇委員長 增田義一(民政)

◇理事 高橋守平(民政)宮澤裕(政友)服部英明(民政)森肇(政友)三善信房(政友)

昭和十年度 總決算提出

【東京電話】政府は二十日衆兩院に對し左の昭和十年度決算を提出した

一、昭和十年度歳入歳出總決算

一、昭和十年度各特別會計歳入歳出決算

一、昭和十年度歳入歳出決算檢査報告

尚同日衆議院に左の法律案を提出した

一、一般會計歳出の財源に充つるため、大藏省預金部特別會計より繰入金に關する法律案

電力法案の 最後的省議

【東京電話】電力問題に對する政府の取扱ひ方針につき各派とも關心を持ち法案の重要性に鑑み本案の提出を未決のまゝ徒らに議會期間を空費すべからずとの建前より政府に對しその方針闡明を迫るべしとの論が強くなつて來たので兒玉遞相は二十一日九段の遞相官邸に遞信省議を開き電力法案取扱ひに關し最後的協議を遂げることゝなつた

提出法案閣議決定

【東京電話】政府は二十日衆議院豫算總會散會後院內閣議で日本無線電信株式會社法中改正法律案及び昭和十年度國有財産増減計算書、これに添付すべき各種の國有財産増減報告書、會計檢査報告書を今議會に報告するの件を決定したが日本無線電信會社法中改正案は近く貴族院に提出する筈

衆議院建議委員會

【東京電話】衆議院の建議委員會は二十日午前十時五十五分開會、飯村五郎氏(昭和)委員長となり審査方針を決定、第一分科主査に淺川浩氏(民政)第二分科主査に鈴木辰三郎氏(政友)を互選同十一時五分散會した

蔣介石氏には感謝 學良の要求は拒絶

西安事變と三中全會の決定

【南京十九日同盟】三中全會は十九日午後三時汪精衛氏以下百七十三名出席、馮玉祥氏主席の下に第四次大會を開催、提出議案を討議したる後蔣介石氏の西安事變報告書提出に對し大會決議を以て蔣介石氏に感謝の意を表すると共に張學良氏の要求に對してはその內容如何を問はず叛亂行爲として拒否の態度を明かにした、感謝決議內容左の通り

大會は蔣介石氏の西安事變報告並に蔣氏綱紀にかゝる西安半月記を接受した、當時事變は忽諸の間に起つたにも拘らず蔣介石氏は犯すべからざる品位を保ち叛亂者に對しこれを詰責せしめた、大會はその當國の爲に危險範圍に對し深く感謝するものである、事變中殉職した軍部全員に對しては大會は殊に深く哀悼の意を表する、叛亂者の所謂八ヶ條の要求云々はこれを蔣氏に要求して中央に提出する所に當り蔣氏が毅然として反對を聲明したことは深く感謝する、

大會はその主張內容の如何を問はず既に叛亂を起したことは國法紀の容るゝところでなく叛徒は倫理の重大な過誤により自發的に過を悔い改めたものに對しては既往を咎めない、今回悔悟した諸氏は眞に徹底的に心を洗ひ黨國に奉ぜんことを望む

蔣介石氏から 西安事變報告

【南京十九日同盟】十九日午後の三中全會第四次大會席上蔣介石氏は西安事變經過報告を提出したがその報告內容は左の通り

予は事變最初の日、張學良に對し終始嚴重な言葉を以て之を叱つた、二日目に至つて所謂八項目の要求を知つた、張學良は之を以て彼等の共同主張なりとして之が實行を予に乞ふたが故は即刻悔悟して予を南京に歸せ、その他のことを聞くを予は欲せぬ、意見があれば正規の手續をとり中央に申請せよ、但し予は汝等の主張には反對であるとの意思を表明した、茲に三中全會に當り報告を提出する、宜しく檢討審議ありたし

滿鐵で採金 會社を創立

【東京電話】滿鐵では從來熱河省南部の青龍、隆化、蓋石三縣で試驗的に採金事業を經營してゐたが最近採算的に有望なことが判明されたので産金五ヶ年計畫(年産一億圓)の一環として右企業を一丸とする採金會社を創立するに決した、新會社は滿洲鑛業會社と稱し資本金一千萬圓で第一回拂込五百萬圓(全額滿鐵引受)年産三百萬圓採金を目標とするものである

"太平洋の分水嶺"へ 精鋭二百隻進軍

來る四月 米海軍大演習

【サンペドロ十九日同盟】太平洋上の無條約時代を迎へアメリカ海軍の精鋭は目下サンペドロ根據地沖合サンクレメント島附近の亜熱帶水面で激しい攻防演習に從事してゐるが、更に四月中旬から六週間に亘り「作戰第十八號」に基く西太平洋上の大演習を舉行することゝなつた、合衆國海軍の艦艇二百隻はサンディゴ、サンペドロ兩根據地を拔錨、一部はハワイに前進しながら途中攻防戰に入る豫定だが演習地域はサンペドロ根據地を基點とし太平洋上の據點ミッドウエー島、アリューシャン群島の西端を結ぶ三角形二百萬平方哩の廣大な水面で演習要領は日米兩國間の所謂紳士協約に基く太平洋上の防備現狀維持地域外の東經百八十度日附變更線まで進出すると見られる、想定內容については海軍當局は絕對秘密を嚴守してゐるが、艦隊航空艦艇を總動員して近代的立體戰を展開することは疑ひなく特にハワイ異狀讓が「作戰第十八號」の重要課題として防禦力のテストを受けるものと見られる

山田遞信局長

釜山で語る

【釜山電話】東上中であつた山田遞信局長は廿日夕入港の連絡船で釜山入港九時五分發列車で歸任したが遞信關係の十二年度豫算及び新規事業に就て次の如く語つた

明年度事業計畫の重要な電信電話の擴張改良工事費は四ヶ年繼續二千萬圓案であつたが、これを五ヶ年とし十二年度は工事費五百萬圓中六十萬圓を繰延べとなつたが完成年度が一ヶ年延長されただけであつて、工事施行計畫を阻礙し得るので格別の支障はない

×

內鮮海上法規の統一に關しては遞信省側では海事行政の點に重きを置き現行內鮮分立の狀態にある海事審判、海員勞働關係などの統一に一歩進んだ改良を實現する意向であつたが、同問題に就ては今後双方打合せをすることになつた

×

數年來の懸案である遞信從業職員の待遇改善や物價騰貴の折柄その必要を痛感するのであるがこれ等單に遞信局のみでなく、他の機關とも密接な關係であるので當局としてはむしろ増員によつて休養の時間を與へる方法をとりこれには郵便改正による増收の約半額六十萬圓を振り向けて増員する意向である

×

航空路の擴充は十二年度豫算に計上されてゐないが、十三年度には是非鮮內航空施設の不備な點を改良し大いに機能を發揮させたいものであると考へてゐる

鋼鐵艦艇に付 ル大統領語る

【ワシントン十九日同盟】ルーズヴエルト大統領はイギリス政府が軍備強化五ヶ年計畫の下に大建艦に乘出した折柄、鋼鐵價格でアメリカの建艦計畫が大支障を來してゐるのを顧み憂慮し關係當局に對策を命じてゐるが十九日新聞記者團との定例會見に於て政府は何等かの方法で速に建艦計畫遂行に必要な鋼鐵を得なければならぬ、然し新らしい法律を必要とするか否かは判らないと語つたが記者團が建艦工作を急ぐため罷業中のウエストバーニシャ州のチャールストン海軍工廠を再開する考へはないかと質問した處大統領は今の處再開する考へはないが若し再開することになれば相當改造せねばならぬと語つた、一方上院海軍委員長ウオルッシュ氏はウオルッシュ・ヒーリー法に反對し政府の入札をボイコツトしてゐる鋼鐵會社と海軍當局との聯合協議會の開催を提議してゐる

獨政府禁止法發布

【ベルリン二十日同盟】ドイツ政府は二十日ヒツトラー總統、ノイラート外相、フイツク內相の署名を以てスペイン內亂參加禁止に關する法令を發布した

南總督 全州に一泊

【全州にて寺田特派員發】南總督一行は二十日午後一時五分全北益山郡廳を出で自動車にて全州に向ひ午後二時各公私團體及び各學校生徒約四千名の出迎へを受け全州神社に參拜の後、道廳に出向き市街を見下しつゝ全北知事より水害當時の模樣を聽取、それより全北道廳に到り一同に訓示を與へ裁判所などし更に全州府廳、法院を巡察、高等普通學校では全生徒の捧銃及び分列式を觀て專賣局、片倉製絲を巡視の後、午後五時半銀杏屋旅館に入り一泊した

人

◇鐵道局人事係長 新規採用者詮衡のため廿日大阪へ

◇篠田李王職長官 廿一日午後二時四十分京城驛發東上

◇金子隆三氏(殖銀理事)入城中十九日歸東

◇水間美龍氏(同)同上

東西南北

紳士ホテルを擬宅に、各レストランを食堂に、茶房をサロンに街から街を散策する城大のモダンボーイ中村兩道教授▲今日も例の食後散策に黃金町通の電車に乘つた、向ひの席に坐つて敎授をぢつと眺めてゐた青年が敎授にニヤッと笑つた、この笑ひが氣に入つた敎授は▲「オイ飲みに行かう」實は自宅のお前が赤いネクタイをしてゐるのがおかしくて笑つたのが本當だつた青年▲「これはちよつと面白い」とおでん屋につれ込まれた、おでんやの小母に大學教授だと聞かされた青年▲今までのはしやぎから急變、「ハイ」とか「畏りました」と敬語で呼び、今まで盛んに「君僕」でつきあひ「君もう一杯」と御機嫌のよかつた敎授▲「面白くない」と言殘してプイと出てしまつた、殘された青年頭をかいて「はしやげばよかつたなあ」

生保界に君臨する 本邦最古最大の 明治生命の解剖

生命保險事業は根本的に長期に亘る事業であるから經營の歴史を重視せねばならぬ事は固より當然の理であり長年月の保證を絕對に必要とするのである

顧みるに我國の生命保險事業は明治十四年、明治生命が創立されてから本年に至る迄五十七年と言ふ、實に半世紀有餘を閱する歴史を有してゐるのであるが、此間に於て我國の生命保險事業は契約高總額四十有餘億圓の巨額に上る、世界第三位の保險國たる盛況を呈ふ盛事を現出せしむるに至つた

併し此の五十七年を通じて斯業が常に順風に乘じたと言ふ事は出來ない。明治十四年明治生命が創立されて以來、會社興亡の史は幾つか數へられる。興亡の史が幾つか繰り展げられて、商品たる保險の上にも、五十七年の歲月は幾回か更新改善の歷史を繰返させて居る

唯だ此間に在つて終始一貫、斯業の進行を通して、堂々の本道を堂々と歩む事五十七年、斯界の開祖會社たるの貫祿を示し、常に業界のリーダー格として正に穩健の歩武を續けて來た明治生命のある事は斯業發展の爲め特筆されて然るべき、又斯業將來の發展の上に一段の拍車を加へ、且我國生命保險史上に不滅の光彩を放つものと言ふべきであらう

× × ×

創業は一日にして成るに非ず、明治生命が今日斯界最大の保險會社として我國生保界に君臨するに至るには、實に五十有七年の經營と常に當事者の不斷の努力の堅持せられた事を看過する譯には行かない。抑も明治生命は明治十四年の創立に際し創業當時より株式組織を以て今日に至るまで終始して來て居るのであるが、保險會社の組織に關し其後に於て種々の議論を重ねたる事があるのは既に世の熟知する所である。明治生命が斯かる問題に對し其の創業當時既にして如何なる定款と政策を有して居たか、之を一瞥する必要がある

明治生命はその創業當時定款第四十四條に『當會社資本金の利子は毎年十二月を限りとして精算し之を株主に分配すべし、然れ共其の一部を被保險人より領受したる保險料を以て被保險人に渡す保險金及び營業上の諸費用に充つるに足らざる時は資本金の元利を以て之を補ふ事あるべし』と規定して、以て契約者の利益擁護を第一義として居る。此の『契約者の利益擁護第一主義』は明治生命に於ける根本精神として五十七年後の今日と雖も、今尚牢として不動の光芒を放つて居り、將來と雖も不變の大方針として、此の鐵則は堅持せられるゝであらう。

世の所謂相互主義か、株式會社の配分は株主に厚く契約者に薄いと云つて誹謗して居るが、之は思はざるの甚だしきものであつて、即ち株主に對しては資本金運用より生ずる收益のみを配當し、營業上より生ずる收益金全部を契約者に配當するに於ては何等の不合理がない譯であり、況んや營業上に缺損ある時は先づ株主配當金を以て支辨するものである。然るに相互會社が一朝缺損を生じた場合、契約者が之等の損失金を平等に負擔せねばならぬのに比すれば優劣の差は自ら明白であり、固より同日の談ではない

× × ×

明治生命は今や五十七年の傳統と歷史を誇る一大會社として、我國生保界の最高峰に位し其の契約高は昭和十一年十二月末現在に於て實に十二億八千五百萬圓に達し、又最近一ヶ年間の新契約高(自昭和十一年一月至同十一年十二月)は貳億六千三百餘萬圓に達し、而して創業以來の支拂保險金は實に一億六千萬圓を示して居り、昭和十一年十二月末現在の總資産は參億壹千四百萬圓と云ふ驚くべき隆盛振りを誇示して、他社の追從を許さざるものがあるが、同社の現在の如き隆盛は全く經營者の努力と傳統の賜と云ふべく、益々其の特質を發揮しつゝある

◇…保險金の額支拂

同社の保險は安全の準備として、子女の教育資金として、出世資金又は住宅の新築資金、又は退職金、老後の用意として、何れも適用せられ

◇…特約條項

本邦唯一の新種保險にして、普通保險の被保險者の不幸が外部よりの傷害に因る場合は保險金を倍額にして支拂ふ特約條項である。

◇…利益分配附新種 養老保險

同社の養老保險は次項に記述せる如く、從來四種類に設定されて居たのであるが、此の新種養老保險は昨年十一年新たに創設されたものであつて、其の特長とする所は何よりも「我國に於て最も低廉なる保險料を以て利益配當を保證し、責任準備金とは全く別のもの」を計上することである。尚此の新種保險の利益は、毎年の決算に於て從來より實施中の他種保險の「十分の九」以上を加入者に配當することを確約するのである

時代の要求に應じ、我國商工業者の基礎となるべき、保險料算出の點に一大革新を施し、他社に比類なく契約者の利益を擁護したる點は他社の追從を許さゞるものであり、斯くして明治生命の新種保險は斯界の注目の的となりつゝあるのである

要之、明治生命は光輝ある歷史と堅實なる經營法、進步せる保險制度並に低廉なる保險料を以て本邦保險界の開祖たる名聲を示し、我國生保界の最高峰として、其の前途は誠に洋々たるものありと斷定すべきであらう(寫眞は明治生命本社)

社説 心の赤字時代

赤字時代といはれてゐる。この赤字は國家財政の赤字ばかりを意味するのでなく、心の赤字時代をも意味するかに考へられる。精神作興とか心田開發とかいふことが強調されるのも、つまるところ此の心の赤字の救濟方法の一助としての企てに外ならぬ。一方に宗教復興とか佛教復興とかいふ聲が高いのも貧しき心の補充への欲求の熾烈なことを暗示してゐるのだといふことも出來ないでない。佛教復興の聲は高いが、果して眞の佛教が更生しつゝあるのかどうか疑檢討の要がある。宗教復興といふけれど、はやる宗教なるものは大抵金の儲かる宗教であり、宗教といつても類似宗教の範疇を脫しないものばかりであるのは如何のものであらう。斯うした宗教乃至類似宗教によつて、果して心の赤字が補塡されるかどうかは疑問といはねばならぬ。

×

内地における佛教は、最近數年來可成り活潑に動いてゐるかに見えるが、なほ佛教の永い間の傳統の威力の惰性が作用してゐることが多く、大衆の心の赤字を匡救しつゝある範域は極めて狹いことを痛感する。といふのは佛教徒そのものが信仰の火を燃やしてゐないことを物語るものである。形式と儀禮の範圍を出でない佛教の復興は、復興そのものに何の意義もないといふことになる。心の赤字が完全に抹殺されるといふことは、信仰の熱火の上昇を意味する。之を要するに佛教復興とか宗教復興とかいふけれど、未だ信仰の概念の灼熱の境域に達するまでには前途遼遠である。しかし乍らこれを以て悲觀的觀察と受取つてはならぬ。寧ろ未だ〳〵と叫びつゝ前進する積極的な心持ちなのである。精神作興運動も、心田開發運動も同様で、未だ馬力が足らぬぞ、確かりやれと、鞭撻する氣持ちが、その運動の效力を看取する動因となつてゐることを忘れてはならぬ。

×

朝鮮においては、近く佛教卅一本山の同衆を召集して、今後の佛教對策を協議するといふが、これも一つの佛教復興の現れである。朝鮮の寺院は新羅の修養道場として、永い間山間幽谷の間に潜んで、大衆とは全く交渉を有たず過ぎて來たのであるが、その數百年の冬眠狀態から醒めて、再び世に乘り出さうとすることは、心の赤字時代における極めて喜ぶべき一現象である。心の赤字の補塡には佛教も基督教も儒教も、すべての宗教が協力これに當らなければならぬのであるが、半島大衆に限らず、東洋諸民族には最も普遍化し易き佛教の普及は、有力なる心の赤字克服の動力となるべきを信じて疑はぬ。この意味から半島における佛教復興には、全大衆を擧げて積極協力して努力するところあつて然るべしである。強靭なる彈力性を持つ佛教を復興せしめ、半島大衆をして眞の信仰の光輝を拜し、心の扉を開く機緣を作りたきものである。

内地の各博覽會に 大宣傳の計畫
本府が着々と進む

本年内地では陽春三月十五日から名古屋市で開催される汎太平洋名古屋博覽會を初めとして大阪、高知、別府、北海道で大掛りな博覽會が開催され、本年内地は博覽會時代を現出するが、之れを機會として本府は朝鮮紹介大宣傳の計畫を着々進めてゐるが、本府を擧げて左記の事業計畫を進めてゐる

▲汎太平洋名古屋大博覽會(自三月十五日―五月卅一日)本府は鐵道、遞信、專賣が合同で經費五萬圓を支出し本府は資源開發關係(鑛山、水産、林業、商工)の代表的なものをヂオラマ、圖表、解說、現品等を展示し、鐵道局では金剛山の模型その他觀光施設を展示、遞信局では遞信事業(統計、電力、動力)施設に關する展示を行ひ、專賣局では朝鮮人蔘の大々的宣傳をなし別に三十坪の朝鮮式樓門を設け人蔘茶の接待を行ふ

▲政治大博覽會(東京に於て四月一日より五月二十日まで)本府、遞信、鐵道、專賣が共同主催となり經費三千三百圓を以つて本府は地方行政、治山、治水、北鮮開拓、農村振興、社會、教育、警備、衛生、金融、經濟、統計及其他一般朝鮮事情に關する資料、鐵道局よりは觀光及び交通に關する資料を、遞信局からは郵便、保險、貯金等に關する資料、專賣局からは專賣事業一般の資料を、各道よりは農産、水産、鑛産、工産に關する資料を夫々展示

▲南國土佐大博覽會(自三月廿二日―五月五日)同上共同の下に經費八千圓を以つて本府は産業資源、鐵道からは朝鮮觀光關係のヂオラマを、專賣局よりは人蔘を夫々宣傳する

▲國際温泉觀光別府大博覽會(自三月廿五日―五月十三日)同上共同の下に經費八千圓で本府は産業資源資料を、鐵道局は鮮内の温泉、觀光のヂオラマを、專賣局は人蔘を展示する

▲北海道大博覽會(七月七日―八月廿五日)日本海を距てゝ將來の取引增加も考慮して經費凡そ一萬三千圓を以つて大々的に朝鮮紹介を行ふ

紡績工場について 人絹業の進出氣運
森系昭和人絹は片倉と提携 統制強化進出に拍車

【東京支社電話】制限的な國際經濟統制外にある朝鮮を目指して鐘紡、東洋紡、大日本等の巨大紡績が進出し、特に大日本紡は人絹工場に着手しつゝあるが、最近東洋レーヨン、昭和人絹等の人絹部門會社が眞劍な態度を以つて半島への轉出を目論見てゐることは時節柄注目される 即ち東洋レーヨンは目下倍額增資を遂行中であるが、此の新資金の使途は恐らく朝鮮に人絹工場を建設する前提であらうと見られてゐる、最近森系の昭和人絹もまた片倉財閥と結んで朝鮮進出を計畫中である、同社の現在運轉錘數は約一萬一千錘程度であるが之は同社首腦部の意圖するところから言へば到底滿足すべき工場採算點に達しないため尠くとも五萬錘程度に擴大せんとしてゐるところから、森昭和人絹社長高橋兩氏等は昨年來朝鮮進出の方針を立てゝ秘かに現地調査をなしつゝあつたのである 最近森と片倉系との提携が成熟するまで熟したため、森片倉財閥の協力下に、片倉製絲の既設經濟等に副つた共同的計劃を樹立する氣運に向いて來た譯である

商銀店長會議

朝鮮商業銀行では來る二十二日より一週間に亘り同行本店に於て支店長會議を開催する事となつた、同行では形式的な會議を避け支店長を南鮮、中鮮、西鮮に分ち朴頭取趣導彷等と個別的に業務上の突込んだ協議を行ふ豫定

全羅鑛業から 德川侯手を引く

紀州德川侯を背景に昨夏百五十萬圓の新增資を敢行せる全羅鑛業會社は其後德川侯家の財團整理問題に關聯して新事業に行惱みを生じてゐたが今回紀州德川侯は同社より手を引き持株は悉く手放す事となつた、この了解のため同社の常務月岡當則氏が十九日入城關係方面に了解を求める事となつた

新年度を前に 鰮聯委員會開催
本會議は三月開催

朝鮮鰮油肥製造業組合聯合會では新年度の事業を控へて咸南北、江原、慶南北五道の代表委員を召集廿日午前十一時から西本水産課長出席の下に鰮油肥共販組合協議會を開催し、二十一日も引續いて協議を行ひ三月中旬開催豫定の本會議に對する新年度の同會の趨向を取纏めることゝなつた、本年度の同會の事業は鰮油肥價も共に加へる各道側の前途に對する販賣方法に對する商議を顧く熱心に議論が行はれる模樣である

安川新總裁は 東拓を認識
佐藤氏語る

東拓佐藤理事は支店長會議に出席の爲め東上中の處十九日歸城し左の如く語る

支店長會議は三月中旬に亘つて開かれ各支店長より業務の報告並に意見の開陳があつた、新總裁はたゞこれを聽取してゐただけで果してこれによつて如何なる新方針が生れるかわからないが新總裁の感想として「東拓は外部に於ては相當批難のある會社であるかの如く考へられてゐるが實際中に入つて見ると非常な優良な内容を有して居り全く見直した、特に定款其他から見て資質を有してゐるので將來何をするにしても有望であり、東拓は營利會社である以上採算を度外視してまで無暗に仕事は出來ぬ先づ儲けて置る後國策的の仕事に乘出しても決して遲くない」と言つて居られた、なほ總裁が決つたやうに傳へられてゐるが決してそんな事はない總裁は廿四日頃東京發來月初め頃となるのではないかと思ふ

鹽販賣會社行惱む
―改めて專賣局で再檢討か

專賣局の鹽販賣會社設立計畫は前安井局長時代に大體成案を得、更に陣浦局長になつて之に再檢討を加へ昨年十月局案とし財務局に提出したが、專賣局としては朝鮮鹽の安全自給の確立と統制を計る必要上此際鹽を一元的に販賣會社で處理させる意向であつたが財務局としてはどうしても多少の無理を認めざるを得ないと見られた從來の販賣人の賛成を求めたので財務局と期待してゐたが、林財務局長の手許に至りて行詰り部分實現はどうかとみられるに至つた、即ち財務局長の意見では

一、食鹽の如き必需品は朝鮮の如き生活程度が低い處では統制政策的にみて極力低廉でなければならぬ、しかし專賣局案では大して安くならない

一、販賣會社の如き機關を設けなくとも今少しく適當な方法はないか

一、場合によつては專賣局自營でやつてはどうか

といふ見地から遽に贊成を與へる事にならなかつた模樣で年度内は勿論當分問題は困難視されて居る

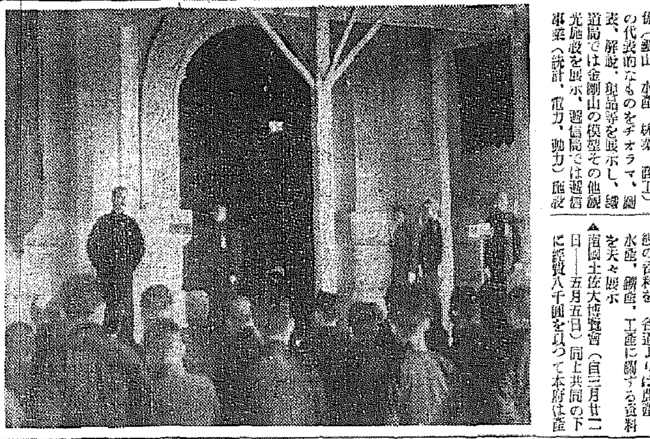

三中全會開幕さる 三中全會の開會式は十五日午前九時より南京總理陵墓に於て擧行された(寫眞は汪精衛氏式典の挨拶)

鮮滿貿易進展のため 鐵道網確立運動
發明協會は近く認可 賀田會頭の歸城談

かねて東上中だつた京城商工會議所會頭賀田直治氏は二十日朝歸城したが東京中の模樣につき左の如く語つた

發明協會支部 設置問題は總督府でも大賛成であり、東京中本部と折衝を重ねましたが朝鮮側の準備が出來次第認可されることになつて居ります、私が今回上京した主なる仕事は從來の産業經濟調査會に於ける各種の内容を印刷したもの數千部を携へ、中央關係者に面接して朝鮮産業開發の諒解を得ることでした、東京中の問題としては目前貿易の發展に備へる

鐵道政策の 整備と速成策を講ずるにありました、それには出來得る限り國有鐵道の延長改良を希望し、その不足する點は私鐵を起して補ひ備へたいといふにあります、但し私鐵の補助は現在のところ一ヶ年五百萬圓の限度があり、國營代行の私鐵は買上げることになつてゐる關係が大張り公債問題で引掛る懸念があるので、この點態を充分に考慮して是非實現させたいものと思ひ、中央政府を始め各當局者にそれ〴〵懇談を求めて來ました、私の仕事は言はゞ皮切りであつて、今後は總督府から交渉される害であるが更に再ぶ私鐵をトシ〳〵買上げて貰ひ、その經費を新設私鐵補助金に充當して貰ひたいと思つてゐる

京仁間の經 濟的發展を取調べる意味から大阪と和歌山間の經濟を視察して來ました、此地方が農工兩全の傾向を保ち農業が工業を發達させるやうな色彩を帶へつゝあることは注目すべき現象だと思ひました

無電台

評論や希望の投稿歡迎・十五字詰四十行以內・編輯局無電台係宛・紙上匿名は可なるも必ず住所氏名明記のこと

京城府尹に

私は十一月新堂町四一一番地に移りました、前住者の糞尿が溜れ居たので隣の衛生課分室に伺ひました所東大門分室の管轄との事に訓練院分室に事情を訴へたら所親切な返事があつた、翌日も翌々日も見えぬので督促を出しまして、その翌日汲取つて戴きました

間もなく事務員と人夫が來て汲取料一月十五錢仕拂へとの事ですが京城府の管内で申告で手數料を完納し乙地に轉居した舊居に汲取料を拂ふは重複だと亂した所此處は納貫こなつて京城とは別だとの事でした、汲取料を納めざれば汲取り與れぬとの宣言を致して立去りました、依て府の衛生課に就き伺ひしに糞尿汲取料は前納にて一度納めたる分は還付せぬと法令に定めて居るから還付せぬとの事です、私は納付料金を還付請求するものに無之と同じ京城府尹の管下に居ながら居所を移した爲一度拂ふのは不合理ではありませんか、

府長と汲取請負者と契約有つて新に京城府に編入と同時に更正を要すべきも契約が一年度と締結されたものなれば既得權を尊重してゐるとの事ですが何とか同一府民の取扱を受けられませんか、御伺ひ申す所以です、國により些少の金額にて納付に吝ならざるべきも不合理だと思ふのです

半島教育界に
金字塔を築く人々 ④
輝しき紀元節に表彰の光榮

原口一二氏
金杯壹組

忠清北道忠州學校組合管理者 明治四十一年渡鮮して忠州郡私立敎明學校に奉職し本務の餘暇自宅に於て内地人兒童を敎育せり之忠州に於ける内地人教育の濫觴とす 明治四十二年以來率先して小學校の設立を提唱しその創立委員として忠州小學校の設立を圖り組合議員に當選して組合の經營に盡瘁し大正十一年推されて組合管理者となり大正十三年職を辭したるも昭和四年衆望を負ひて再び任に就き以て今日に至る 資性温厚篤實にして公共心に富み殊に内鮮人の融和に貢獻する所多く常に地方官民と協調提携を緊密にし組合事務の刷新向上を圖り基本財産を造成して其の財政的基礎を確立し組合員を指導誘掖して校地校舍の整備充實に努め教育に關しても後援する所あり同學校に於ける小學校普通學校、農業學校に校舍なきを遺憾とし自ら私費を投じて之を寄附する等能く教育の進展に寄與貢獻する所多く他面幾多の公職を兼ねて常に公共事業に盡瘁し其の功績顯著なり

金承洙氏
金杯壹組

全羅北道鎭安公立普通學校學務委員 大正十二年學務委員を囑託せられ爾來十三年餘引續き現職に在り其の間學父兄會長、同窓會長等を兼任し常に教育事業の進展に留意し率先して大衆の蒙を啓し寄附金を集めて學校設備の充實を圖り自ら國旗掲揚臺鋼資具を寄附して國民精神作興に努め或は郡教育會の發展に貢獻する等能く地方教化に力め尙ほ幾多の公職を兼ねて毫も私慾に走らず常に德を修め譽以て人に臨し資性剛直以て地方の開發を圖り其の功績顯著なり

古松鶴治氏
金杯壹組

全羅南道麗水學校組合管理者 大正五年渡鮮して麗水邑に定住し商業に從事し大正六年學校組合議員に當選し大正十三年推されて學校組合管理者となり爾來十九年間今日に及ぶ資性溫厚篤實にして高潔なる人格と其の手腕とは地方人士の深く信頼する處にして消防組頭、漁業組合長其の他幾多の公職を兼ねて地方開發に貢獻せり就中教育に關しては熱誠を傾けて校舍の擴張を圖り或は經費增加に努めて校舍を增築し或は校地を擴張して教育の不便に其へ或は教員住宅を建設する等能く教育の發達進展の爲に盡瘁し其の功績顯著なり

スポーツ
昭和十一年度朝鮮陸上十傑 男子ノ部

◇五千米
昨年度平均一六分二二秒三一
本年度平均一六分二一秒六四

1	[illegible]	柳長春	京城
2	[illegible]	崔俊根	鮮鐵
3	[illegible]	吳東KW	〃
4	[illegible]	梁任得	慶僑
5	[illegible]	文允善	平商
6	[illegible]	韓田進	成北
7	[illegible]	李鍾蘇	培材
8	[illegible]	張壽鎬	貴商
9	[illegible]	金鍾植	養正
10	[illegible]	八十川重信	城大

◇一萬米
昨年度平均三六分三三秒六七
本年度平均三四分五四秒四

1	[illegible]	柳長春	京城
2	[illegible]	梁仁德	慶南
3	[illegible]	李樂熙	遞信
4	[illegible]	吳昌善	平北
5	[illegible]	劉寬興	培材
6	[illegible]	許商淳	京城

◇高障碍
昨年度平均一六秒六九
本年度平均一六秒七四

1	[illegible]	山本一正	鮮鐵
1	[illegible]	李常完	[illegible]
3	[illegible]	堀内國吉	鮮鐵
3	[illegible]	越田一雄	商習
5	[illegible]	蔡頭南	高商
6	[illegible]	嶋崎昌	城大
7	[illegible]	安達光	遞信
7	[illegible]	荒木外也	城大
7	[illegible]	平野良行	京師
10	[illegible]	崔禹賢	[illegible]

◇中障碍
昨年度平均六〇秒九三三
本年度平均六三秒六

1	[illegible]	金鍾元	醫專
2	[illegible]	張洪楨	高商
3	[illegible]	大迫信忠	遞信
4	[illegible]	藤本勝彦	城大
5	[illegible]	田口敏雄	醫學
6	[illegible]	安達光	遞信
7	[illegible]	宮村忠雄	〃

◇鐵槌投
昨年度平均二九米八四三
本年度平均二八米五〇一

1	[illegible]	安榮植	醫專
2	[illegible]	白承旭	養正
3	[illegible]	松岡資生	遞信
4	[illegible]	印庚煥	培材
5	[illegible]	服部磯二郎	商工
6	[illegible]	佐伯正一	農北
7	[illegible]	名取利彌	商農
8	[illegible]	朴貴圭	醫專
9	[illegible]	越田一雄	商習
10	[illegible]	柴田資郎	兼二浦日鐵

夕刊後の市況
大阪人絹現物

	百三十番	百五十番
帝人	八一〇〇	七九〇〇
旭	七七〇〇	七五〇〇
東洋	七九〇〇	七七〇〇
昭和	七九〇〇	七七〇〇

朝日時局讀本
豫約募集 全十卷

筆者は當代論壇の最高峰を行く本社筆陣の精鋭!!

刻下の最重要問題を網羅し盡くせる全十卷

朝日新聞社編
非常時解明の鍵!
新時代の新知識講座として 必備の國民讀本!
全世界を襲ふ危局! 問題の核心を掴め!! 第一卷配本中

今や全世界には非常時の怒濤がさかまきつゝある、この際に於て日本をこの怒濤から救出し國民の繁榮と安定を恢復する爲には如何にすべきか、これはひとり政治家のみに委さるべきものでなく、全日本國民に課せられたる共同の大責任です

この大責任を果す爲には先づ目前に展開された諸問題に對し透徹せる認識を得なければなりません、本社がこの度『朝日時局讀本』全十卷を刊行して世に問はんとするは一にこゝに鑑みるところあるが故に他ならないのであつて、この掲ぐる十題目は、國の內外を通じて、よく現下最重要の問題を網羅し盡して餘す所なく、然も筆者は時局問題の專門家揃ひです、その執筆者の適切なる、資料の廣汎清新なる、而も專ら一般知識大衆に理解を主として、その用語文章の平易懇切なるは論を俟たぬところ、且つ書下し三百餘頁の大著をかくも廉價で發賣し得ることも本社のひそかに誇りとするところであります

1. 移り行く支那……東京朝日東亞問題調査會編
2. 政治機構の動向……東京朝日論說委員編
3. 各國の通貨政策……東京朝日歐米部編
4. 危機に立つ歐洲……東京朝日歐米部編
5. 準戰時統制經濟……東京朝日論說委員編
6. 米國の現勢……東京朝日歐米部編
7. 植民地の再分割……東京朝日東亞問題調査會編
8. 國際通商問題……東京朝日經濟部編
9. 國防と軍備……東京朝日政治部編
10. 最近の蘇聯邦……東京朝日歐米部編

●毎月一冊刊行・御申込は即刻●

豫約〆切 二月末日限

御申込は全國書店朝日新聞販賣店、又は本社へ……

豫約募集 【イ】毎月拂は毎卷六十錢・お申込と同時に申込金五十錢を申受けます、但しこの申込金は最終卷代金に充當 【ロ】一時拂(全十冊)五圓五十錢(申込金不要)◇第一卷は申込順に配本(本年十一月完了)第二卷以後毎月廿日配本(本年十一月完了) 送料一部八錢(東京市內六錢府外十六錢)

體裁 四六判各卷三百頁・本文九ポイント組總振假名付・布裝金文字箔押・箱入美本

各冊 六十錢 內容見本進呈 一時拂五圓半

東京丸の內 大阪中の島 朝日新聞社發行 振替口座東京一七三〇番 大阪五五〇番

崔承喜舞踊會

滿員御禮 廿日・廿一日・廿二日 一日・日のべ三日間續演 於府民館 毎夜七時

コドモ・ページ

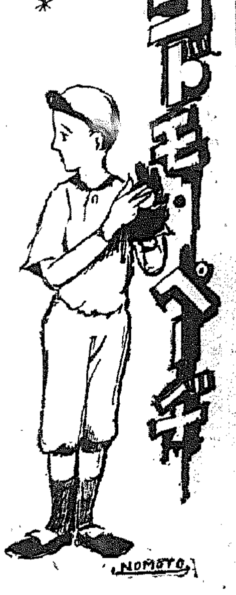

コドモのための世界知識

☆ロシア……新しい碎氷船
ムルマンスクとウラジオストツクとの間の極北航路に使はれる四隻の新碎氷船は一萬噸の汽船で、それぞれ二臺の飛行機を飛び出させる飛行機射出機の裝置があります

☆南洋……密林の映畫
五年間にわたつて馬來の密林の村村を三萬哩映畫をみせに自動車で旅行して廻つてゐますが、これは原住民たちに醫藥のやり方を改良させる目的の映畫が主で、ミッキイマウスの漫畫もみせてゐます

☆オーストラリア……道路四ヶ年計畫
南オーストラリアは今四年で舗装した道路の約千五百哩を新設したり、も一度造り直したりする五ヶ年計畫の最初の工事に從つてゐます、この費用は約五百萬磅になるだらうとのことです

☆アフリカ…アメリカへオカピイ
ベルギー領コンゴーのイツリの森林で六週間にわたつて狩りをしたアメリカの探檢隊は二頭のオカピイを射ちました、これらはアメリカの自然科學の博物館に送られました

☆……鯨の不思議
最近五十頭の鯨がケープ植民の淋しい灣内の險しい岩にぶつかつて死にました、これらの鯨は何か海底の變革にひどく恐れたらしいとのことです、科學者たちが調査に行きました

☆南アメリカ…多くなる砂糖
ジャマイカの砂糖栽培地の持主たちは甘蔗の栽培法や工場の作業を機械的にするために組合をつくりました、さうすれば砂糖の出來高も今後非常に増加するだらうと見込まれてゐます

☆北アメリカ……霜害と戰ふ
約四百萬の果樹園用のヒーターが近頃珍しい寒さに傷んだ南カリフォルニアの蜜柑畑の作物を救ふために使用されてゐます、霜がもう蜜柑とレモンの約十五パーセントを臺なしにしてしまひました

☆カナダ……氷を破つて
二隻の碎氷船の助けをかりてキューベツクから二隻の不定期汽船が廣い大洋に出ました、これはセントローレンス河流行の歴史においても冬の期間珍しいことなのです

☆ロシア……多過ぎる油
ロシアの石油生産高は二百十三萬二千噸で豫期したよりも多かつたのですが、多過ぎたせゐで却て當業者は大困りでした、そのわけは、そんな豐山の産出に應ずるだけの設備が出來てゐないからです

☆チェッコ、スロヴァキア……鈴羊の數
チェッコ、スロヴァアキアの狩獵局の八十人ばかりの人々がタトラ山の鈴羊の數を調べようとしました、千二百頭から千三百頭ゐるだらうとのことです

エスキモー

白熊と鯨の荒海 寒い寒い氷の島だ

を訪れたダビトおぢさん

寫眞（右上から）ダビドおぢさん、犬ぞりにものを運ばせるエスキモー人、エスキモーの鯨狩に出かける所、氷山でふざける白熊、（左上）から凍つた魚を食べてゐるエスキモー老さん（下）は赤ン坊をおんぶしたエスキモーのお母さん、なんだか日本人に少し似てゐるやうですね

ダビド、イルウインといふアメリカのおぢさんがたゞ一人で小さい船に乘つて北極探檢に出かけました、それは寒い寒い雪と氷以外には何ものもないといはれる北極です、こゝの海に入りますと、大きな、まるで

（南）（山）のやうに大きい氷の山が幾つも流れて來てその危いことは云ふまでもありません、それらの山と山との間を縫ふやうにして幾度も死ぬ目に逢ひながらダビト氏は船を漕いで行きますと、このおぢさんと同じ大きさの舟に乘つた小さいおぢさんが二人ひよつこり氷の山のかげから現はれて來ました、こゝはエスキモー人の住む北極であつたのです、エスキモー達は激しく漕いでゐたオールを休めてこつちを鋭く睨んでゐますが喜んだのはダビドおぢさんです

「ハロー」「モシ／＼」とにこ／＼近寄つてすぐ二人は

（仲）（良）しになりました

「アメリカのダビドさんつて？隨分遠い所から來たね」
「おゝ、ありがたう、ひどく寒いね」
「なに今年は暖い方よ」
「君等は今何をやつてゐるんだ」
「鯨狩だよ、ほらあれあそこに鯨が見えるぢやないか」

成る程見渡すと果して向ふに山のやうな鯨が二三頭ゆつくりしほを吹いてゐます

「あのね僕等はこんなにゆつくり鯨を追つて淺い所へ乘り上げさすんだよ」
「そんなにして取れるか？」
「取れるとも、今に見て居ろ鯨ははかだからね、へ……」

しばらくすると鯨は動けなくなりました

「もう捕つたよ、明日皆で片附けに來よう」

ダビドおぢさんは何だか嘘のやうな氣がしましたが、しかし

（翌）（日）はとてもうまい鯨の料理を食はされましたから驚きました

◇

それからこのエスキモーのおぢさん達と一月も面白く遊んで暮した後、珍しい寫眞を澤山取つて一週間ほど前に歸つて來ました

暗算 早わかり

☆……次の便利な暗算術は小學校の兒童達が暗算をする時應ひるばかりでなく、主婦の方々も覺えておくと意外に役立つものであります

☆……日常のちよつとした計算をする時、これを知つてゐると、いはゆる暗算の誤といふことを少くする助けとなりませう

☆……さて、或る數に、九十九を加へる—といふ時には、百足して一引く、かうすればらくに計算が出來ます

☆……その逆で九十九を引く—といふ時には百引いておいて、あとから一を加へればよろしい

☆……ある數を五倍する—といふ時には、十倍しておいて二で割ります

☆……更に二十五倍といふ時には百倍しておいて四で割るのも一法です

☆……今度は少し面倒になりますが、百二十五倍となると、千倍しておいて八で割れば、すぐに答が得られるでせう

チントラタロウ（廿二）

野本年一案並畫

（懸賞）ぬり繪

クレヨンできれいに塗つて下さい、よく出來たら本社學藝部コドモぬり繪係へ（開封二錢切手）送つて下さい佳作者名に賞品をお送りします、今度の締切廿六日（裏に住所氏名、學校、學年を明記して下さい）佳作發表は次のコドモ欄

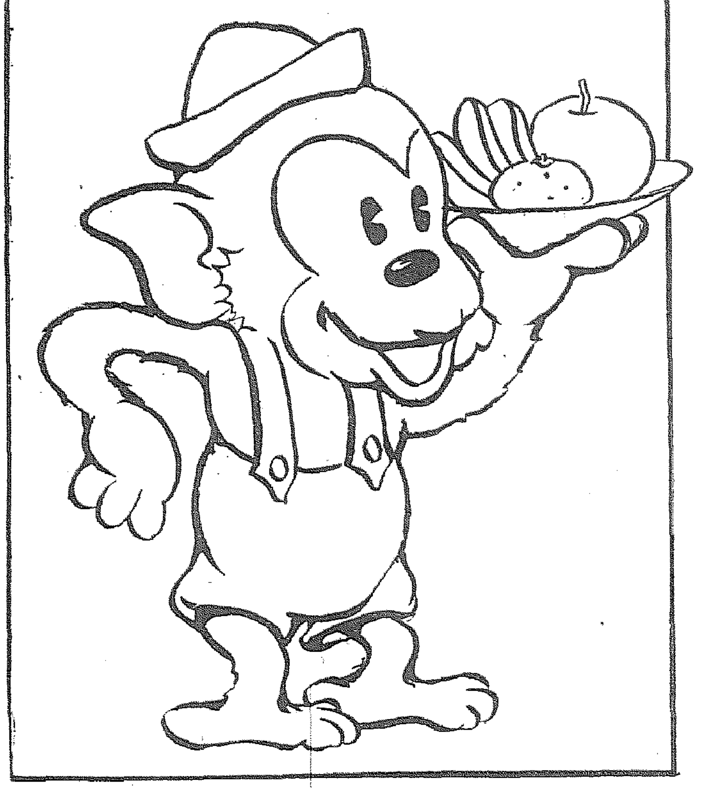

前回のぬり繪佳作者氏名

▲森田輝子（五年）全北高敞本町一丁目▲崔千鎬（四年）京城府思信町二三▲三井所和子（三年）仁川府西京町九八▲依田清（二年）（京城府東大門町二▲竹内節子（三年）京城府光熙町二ノ八五▲須和悦夫（四年）（京城府黄金町五ノ一八一）▲高島清（三年）京城黄金町三ノ二九五▲馬場敏雄（五年）京城若草町五三▲金昌範（不明）平北成岩浦北町▲金玉毅（一年）元山第二普通學校▲張昌涉（四年）平北寧邊郡嘉興寺▲徐丙武（五年）金山郡釜城面至城普通學校▲加藤保子（五年）忠清南道周浦保寧小學校▲吉成孝昌（一年）龍山錦町官舍▲申洙亭（六年）大田東町一ノ三三九▲金榮（三年）京城通路五ノ三三九▲蔣景愛（四年）京城齋井町七三▲赤堀ミホ子（幼稚園）平北清州西町一〇〇▲樋口元（幼稚園）龍山漢江通り鐵道官舍一四〇ノ二▲張永昊（一年）大田榮町二丁目

本日将棋休載

◇大きい獨逸少年◇

世界中で一番生長率のよい少年はドイツである事が統計でわかつたさうである、彼らは過去十五年間に十四歳の少年の平均身長が一吋半増加したが、それは保健とスポーツのお蔭ださうである

暴君コンの精力は絶倫

一粒の榮養價（ビタミンA量）卵十五個 牛乳三升 に相當す

醫學博士 森田公平先生推獎

魚族の王と云ふべき鯨は深海に生息してゐて牡一尾で常に牝二百尾を侍らすといふ暴君振でその精力絶倫なる點はいかなる動物も顔負けする。此深海の暴君コンの臓器中からアリメント、ホルモン、ビタミンA・D等の強力精力素を特殊の技術で抽出し小球に入れたるのをオオコンリオンと命名して日本水産理化學研究所で發賣することになつた、此一粒の榮養價（ビタミンA量）は實に卵十五個牛乳三升に相當する、從つて本劑を服むと健康の決定的要素ビタミンADと強壯ホルモンとの綜合の働きが全身に補給されて衰へた精力、體力、が補強され更年期の方は直に若返り六十七十になつても絶倫な精力は若者に負けぬ樣な元氣になる。愛知縣水産試驗場長西垣技師は強腦強精オオコンリオンの發見に對し日本人の米食偏重による一大營養缺陷を除去した卸老回春の秘藥で保健上誠に喜ばしいことであると激賞され又實業界の元老銀行重役佐藤五百殿氏は驚くべき賦活素であることを證明され多數名士の方々に推奨せられて居る。從來此種の興奮劑や強壯劑、ホルモン藥は絶々あるが一時的で惡くは酒を飲んだと同じ結果ですぐに消えてあとが却つて疲勞する。だがオオコンリオンは一時的の刺激劑でなくのめば飲むほど身體の組織細胞の活力を旺盛ならしめ臓腑の新陳代謝機能の旺盛を全からしめ精力は滾々として汲めどもつきず色艶まで若やぎ全身を強健化するから機能衰退者、中年後精力の衰へた人、腦神經衰弱、神經衰弱、ヒステリー結核に惱める人、病後衰弱の人々には確信を以て御奬めする定價百粒三圓、三百粒八圓五十錢、五百粒（徳用）十三圓である。から東京市日本橋區江戸橋二ノ十一、日本水産理化學研究所（振替東京八四〇三二）へカワセで送金すれば直送して呉れる。尚送料は内地十錢、内地以外四十錢である。

補血強壯劑 蔘茸トニーク

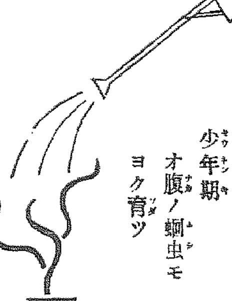

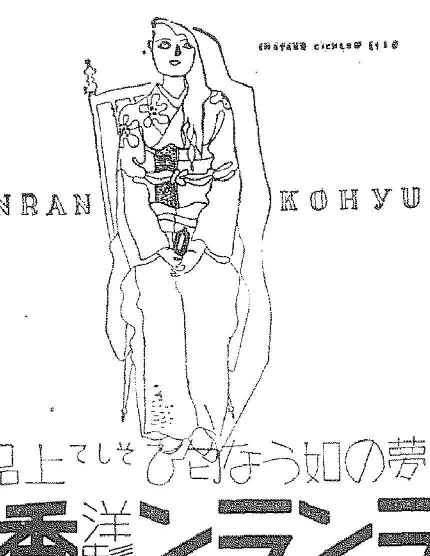

專賣特許

二重作用の石鹼

獨特の整肌作用　お肌の生地から滑らかに若返へらせる

優秀な清掃作用　泡立ちよく・たちまちヨゴレが溶け去る

姉妹製品として最も實用的な

資生堂 銀座石鹼

東京・銀座 資生堂

道會の通譯廢止に 咸南も賛否兩論

"植民地扱ひは時代錯誤だ" 廢止派はかく叫ぶ

【咸興】道會議員その他公職者の國語問題は到るところ賛否兩論の波紋を擴げつゝあるが咸南道內における各主張を要約すれば國語を解せぬ現公職者及び將來立候補を豫想せらるゝ方面では 公會における「通譯廢止」(國語使用)は更に國語教育を普及せしめて後に斷行すべきもので義務教育制の實施もない朝鮮で國語を解せぬ者の公權を阻止する如きは甚しく不當である と解釋し國語に通ずる向は公會に通譯を列する結果は肝腎な議案の審議が時間的にも質的にも著しく不充分となり文化の向上を阻害すること甚しい、かくの如き植民地扱ひは當然即刻廢止すべきであると同時に國語の普及に一段の努力を拂ひ內地人官吏に對して朝鮮語を奬勵し手當を支給するが如き時代逆行的な施設は直に全廢すべきである との兩極的意見を開陳してゐる

清州荒し送局

【清州】既報=住所不定(前科二犯)高太俊(二七)は清州刑務所を出てから忠北有時會の世話で煉瓦運びの日稼ぎ勞働中去る一月三日午前二時頃東町今井刑務所長官舍炊事場の窓から侵入、應接間にある日本刀一振、羽織紐一本を窃取後逃走し行方を晦ましてゐたが同月三十一日の本社清州支局主催中鮮スケート大會場で張込み中の清州署員の手に就縛、爾來取調べ中昨年十二月上旬以來清州市中を荒し廻り白米衣服類など窃盜を働いたのが十四件にも上つてゐることが判明、十九日一件書類と共に清州法院支廳檢事分局へ送致した

町里總代を招集、組織の準備打合せ會を開く筈

仁川の常設館は安全 非常口調べ

【仁川】未曾有の安東の"慘火"に刺戟され、仁川署保安係は消防隊と協同調査を行つた結果、府內の活動常設館愛館(朝鮮人)、瓢館(內地人)の二館は非常口、消火の設備が完備してをり、今のところ改善する必要がないので演劇舞臺の如き慘事はみないだらうと、檢査を經へた東海林保安主任は語つた、なほ府內のアパート、下宿屋も臨檢査したが目下のところ心配ない

江華牛市場 移轉の要望

【江華】邑の牛市場は本通りに當つてゐて市街地の美觀を損するのみならず衞生と交通上からも面白くないので數年前から移轉の要望があつたが最近交通量の增加に伴ひます／＼危險になつてきたので

生魚泥一味送局

【仁川】既報=道水產聯合會の水產市場から生魚を盜み出してゐた、不敵の窃盜、聯合會騎駈人夫金來賛(二七)同金泰根(二四)同郭禮來(二九)同尹洪九(二三)の外日稼人夫崔奉龍(二七)沈化成(二五)尹俊益(二五)張得男(二六)徐相俊(二四)鄭秉洙(二三)は取調べ一段落をつけたので二十日一件書類と共に法院支廳檢事局に送つた、なほ逃走行方不明の李正甲(二二)李者吳(二〇)趙賢燮(二八)崔正煥(二六)の四名は指紋だけ送つた

學校を創設 孫島の篤志家

【孫島】前孫島面長咸承根氏は自分の所有地一千坪と私財二千五百圓を投げ出して兒童教育のため雌馬場學院を創立することになり校舍竣工まで自宅の一部を假校舍とし目下六十名の兒童を收容授業中であるが面民は氏の篤行に深く感謝し、この程同氏のために永世不忘碑を建立した

林檎畑になる 新豐里スキー場

私有地の悲しさに スキーヤーのご難

【元山】半島スキーの揺籃地として全鮮に光る元山新豐里スキー場の維持問題について最近觀光協會その他の取沙汰が纏まりスキー愛好者に衝動を與へてゐる、即ち同スキー場は府が私有地を借り受けて維持してゐるものであるが、最近右土地所有者が林檎畑にしようとする意圖を洩らしてゐるらしく、若しこれが實現すれば、現在のスキー場はその大半を縮小せねばならぬ破目に陷り、スキーの元山としては重大問題なので、成行きを憂慮してゐる

學藝會

【永登浦】公立普通學校では二十一日午前九時半から同校講堂で學藝會を開催

悲慘な沃川の農家 救濟に腐心

【永同】沃川郡內の農家は昨夏の風水害と稻熱病の打撃で困窮を極めてゐるが郡當局でこの程調査したところによれば目下食糧缺乏してゐるものが六千六百七十七戶、三萬二千九十七名に達しこれ等は草根木皮で命を繋いでゐるので當局では救濟對策に腐心してゐる

危い!衝突

【永登浦】去る十八日午前十一時廿五分頃永登浦から鷺梁津に向つて疾走中の金浦自動車會社のバス京四、〇七二號=運轉手金炳燦(二四)=と京城方面から自轉車でやつてきた忠南禮山郡德山面出身某(二一)とが衝突したが幸ひ自轉車は前部に擦り傷を受け自動車は前照燈一枚を破損、エンヂンに故障を起しただけで大したことはなかつた

半島勞働者の強敵

ドツと押し寄せる 渡り鳥の苦力

今年は二萬人突破を豫想 喰止めに一苦勞

【仁川】春暖ければ渡り鳥、苦力の大群が海を越えて山東省から異鄕の半島へ流れて來る……共同丸は苦力百二十餘名を乘せて二十日午後零時半仁川港に入港した、那止月あけ最初の苦力で解氷を待つて京城方面の雜役場へ送り込まれる、これを皮切りに共同工事場や、京城方面の雜役場へ送り込まれる、利通の〃兩汽船〃は芝罘、威海衞から〃山東苦力〃を積んで春の半島へ——仁川勞働係の調べによると、昨年中仁川から入鮮した苦力は一萬五千名の多きにのぼりこの調子だと今年は二萬人突破の豫想が下され、見せ金百圓は入鮮制限に何等效果なくむしろ患者への極少額の注射に過ぎない感だ、昨年入鮮したもの〃うち三分の一五千名は歸國したがこの苦力が半島の景氣を郷土の同志に吹聽するのだからたまらない——續々來る苦力の大群は半島同胞の職場に喰ひ込み勞働大衆にとつて恐るべき強敵である、係の西本巡査は 不正入鮮者の嚴重な監視と、職場の固定してゐない者の入鮮禁止、所轄警察と打合せ支那人勞働者の使用制限などにより洪水の如く入り込む苦力大群をある程度で喰ひ止めたいと語つてゐる

罹災者に 種穀配給 忠北の救濟策

【清州】忠北道內における昨夏の風水害が旱魃を極め加ふるに稻熱病が蔓延したため近年稀な凶作となり罹災民中の極貧者は甚ふに種籾なく遂すに種穀なき悲狀に陷りこれ等罹災民の救濟は最も急を要するところから道當局では過般來種々調査研究中であつたが今般その對策として特に種穀不足の者には地主をして罹災小作人に種穀の給與又は貸付を勸奬すると共に隣保共助或は義捐金により救濟することとなつたが各郡から合計八千五百九十二戶に對し一千三百三石一斗七升二合の種穀給與申請があつたに對し要給面積五反歩未滿の小作農中で耕作面積三反歩未滿の小作農中被害程度七割以上の極貧者を選定して給與するとし春蒔大麥と馬鈴薯は各郡の申請と救濟對策を斷案して給與することになつた

その給與方法は朝鮮社會事業協會扱ひ水害義捐金四千圓から種籾代二千百十四圓、春蒔麥代一千三百九十圓、馬鈴薯代五百圓(清州郡だけ)をそれ／＼罹災各郡に分配交付し各郡をして優良種子を購入して配給、配給種穀量は種籾が百三十三石七斗三升、春蒔麥が二百八斗六升、馬鈴薯は一千七百九十二貫である

聯合衞生組合 永登浦で組織

【永登浦】暖かくなるにつれて傳染病の流行を見込み、永登浦署では防疫の完全を期するため府出張所と提携、管內聯合衞生組合組織をかねて計畫中のところ愈よ來る廿七日午前十時から府出張所に各町里總代を招集、組織の準備打合せ會を開く筈

高物價の主原因は 奸商らの思惑買ひ

『結城財政』もさつぱり効き目がなく 大衆の負擔ます／＼過重

【仁川】馬場前藏相の思ひきつた稅制改革案で脅かされた全國民は結城新藏相の登場以來固唾を呑んで結城さんのふり出す賽の目に注目してゐた矢先九日臨時增徵法案が發表され、サラリーマン大衆はホッと息を吹き返した、砂糖や酒類の增稅を低率にするといふのだから、お惠みをとりあげられようとした坊やも、お臺所で頭痛を病む主婦も大助かりといふわけだが小心者の商人のなかには拙劣にも脅かされて材料がなくして値上げを叫ぶもの、ストック品まで値上げして暴利を得ようとする奸商もあるのだ、府公設市場の昨年の十一月一日と二月一日現在との小賣値段を比較すると農產品に殆ど値上げしたものもなく鷄卵の如きは十個で三錢も安く、長大根は三百七十五瓦(百匁)で十錢も安くなり、罐詰、鹽物佃煮、酒類、葉煙草、小間物、化粧品、雜貨類、陶器類その他海產物は一錢の變動もないが、白米中等十五キロで一錢高、大豆白玉一キロ三百で一錢、同混一錢高、菓子は一齊に値上げだ、饅目はいづれも三百七十五瓦で、ゴマ入煎餅二錢、鷄の子煎餅、鹽煎餅、ドロップ、おこしなど二錢乃至四錢高、調味料のうち胡麻油、白絞油も二立入で十錢乃至二十錢の値上げ、砂糖は三百七十五瓦につき十一月一日は赤、二十二錢、白二十三錢が二月一日には赤二十四錢、白二十五錢となり驚いたことには蛇の目や洋傘までが大衆課稅のお伴をして一本につき卅錢の値上げこれなど臆々値上げした感がある金物部は〃鍋釜〃のため大びらに値上げその實例の一つ二つをあげればアルミ製鍋五寸五分のもの十一月には六十錢が二月は七十二錢、九寸五分は一圓九十錢が二圓八錢、バケツ十一月は三十二錢が二月は四十錢——まあざつとこんな工合で結城財政が大衆の負擔輕減にあるにも拘らずこれに全く背反する物價の値上りは奸商の無謀な釣上げと思惑買占めに基因するものであらうこの點につき仁川署保安係、府勸業係は嚴しい注視の目を向けてゐる

高師に合格

【麗島】公立普通學校々長田中氏の長男京中五年生田中俊一君(一九)は今回東京高師の試驗に見事合格した、因に同校志願者は全鮮三百名でそのうち合格者は僅か四人である

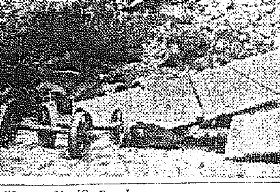

與へた、慘死した黃、田の兩名は火葬に附したが他の三名は西野入病院で加療中で生命はやうやくとりとめた、十八日夕慘事の現場を

名パイロット

島崎さん隱退

四十六年間海で暮した 仁川港の名物男

【仁川】ミナトの名物男——島崎要次郎さん(六〇)が引退の祝を前にいよ／＼この三月限りで海の生活から隱退することになつた、仁川港の水先案內として遠く外國までも"仁川にシマザキあり"と知られた名パイロットだ、十七の年から海の生活、船乗りになりたくてあげた腕と魂が何ものをもいひ時節柄航路の操縱長として活躍、海風も荒れるその六尺豐、廿五貫餘の巨軀は〃剛健の現者〃として朝な夕なミナトの人々に親まれて來たのである、パイロット六十歳の停年來りこの春にはいよ／＼四十六年間の海上生活に幕をとじるのだが、われらの島崎老はこれからもやつと郷土の大先輩山本英輔大將らの賛意を得て、黃河の海運事業を興しこれによつて得た利益金で郷土の子弟教育のため後半生を捧げることになつた、それには三州會を興し與大西郷の精神を郷土鹿兒島の若少年健兒に吹き込み忠良なる日本國民を育成しようといふのだ、老の堅い決意——

海を去りたくはない、後半生は國家のため全部を捧げるのだ、三州會を再興することにした、山本閣下の同意も得た、その資金を得るために黃河の海運を始める、こゝは有望な所ではあるが海賊が多いやうだ、四月頃實地踏査を行ひその上でやることにする、なあに海賊は俺の手でまるめてしまふよ

なほ翁は現在株式會社海洋社を經營し仁川の沿岸航路開設を行つてゐるが、女婿中島氏に一任挺身海賊退治へ黃河に〃光榮の墓標〃を樹てるべく計畫、趣意書をまとめつゝある(寫眞は島崎老)

人夫生埋め慘事

不可抗力と判明 同僚は哀號を連呼

【仁川】既報=十八日朝府松峴町の工事場の生埋め慘事は、全く突然の土塊が突如崩れたものと判明、工事請負人京城中村組も十分な注意をしてゐたが不可抗力によるものであつた、しかし慘事の届出を仁川署になさず保安係ではその日の夜漸く眞相が判つたため十九日朝工事關係者を呼び出し東海林保安主任は嚴重な戒告を與へた

訪ふと一群れの人夫が哀號を連呼し同じ道筋にある工事場人夫の土積をこめた觀音は無氣味な慘事の現場の空氣をふるはせて、遠くに消えゆく汽笛の音も淋しく

一人夫の一人は語る

危險は豫知してゐたのですが、あの時ばかりはどうにもなりませんでした、われ／＼六、七人が働いてゐたのですが、どうせあつしらは工事場の渡り者でさあ生命一つをびく／＼してゐたのぢや仕事は出來ましねえ、殊に埋立工事は土取りといふ小仕事がありますからな

工事場から工事場へ、彼等は〃工事場のジプシー〃だ、無殘にこわれたトロが如何にもあたりの空氣をしめつけて慘事のあつた日の工事場は二百五十人の人夫の姿もなく同僚に捧ぐジプシーの哀悼は淺春の夕暮れに一抹の物淋しさを感じさせた(寫眞は慘事の現場)

純系平壤栗の 母樹林完成

不良木剪枝剪定に 渡邊技手らを派遣

【平壤】平安南道では平壤栗の品質を優良品種に統一して商品價値を高めるため昭和九年度から三箇年計畫で優良栗の生產地成川郡通仙面と德川郡靈島面內に六千八百九十一本の平壤栗純系分離用母樹林を設置しこれから純系の種子と接木用穗木を道內は勿論全鮮の各地に供給してゐるが純系分離上に障碍を及ぼす過密木不良接木の除伐三百七十本の伐採と枯枝剪定、標柱標識板の補修のため十六日から十日間山林課渡邊技手外五名を成川郡の現地へ派遣し郡職員に協力し栗林所有者を督勵して母樹林の整理撫育に當ることになつた

因みにこれ等母樹林內外にある不良栗樹の伐採は一部に對し若干の補償金を支出して毎年整理に當つて來たのであるが今回の施策で純系平壤栗の母樹林は完成することになり毎年純系種子三百石、接木用穗木四十萬本は確實に供給し得ることになつてゐる(寫眞は德川郡靈島面雌上里第八號分離用指定母樹林)

京東鐵道の縺れ手打ち

【仁川】商議會頭、吉田秀次郎氏は京東鐵道增資新株募集に奔走した委員を十九日午後五時半から仁川閣に招き、京東鐵道から問題の荒木專務も列席 吉田會頭は株主と荒木專務の間に生じた感情を水に流し仁川發展のため水仁鐵道の一日も早き完成を望みたい旨を述べ、荒木專務は過去の非を一切認め釋然とした態度で謝罪、かつ仁川築港のため盡力する決意を語り、兩者全く感情を水に流して午後八時まで歡談した、委員は今後株主に諒解を求めるであらうから一部にはまだ釋然たらざるものがあるとしても、さしもに激化した〃荒木專務排斥〃の聲もうすれ水仁鐵道の完成を待望するばかりになるであらうと、某委員は語つた

清津開港記念日の 初放送オヂヤン

軍需工業こゝにも祟つて 放送機の製作遲る

【清津】去る十二月正式認可となつたJBCK清津放送局は永井局長以下局員一同準備を急いで豫定通り三月末に開局すべく準備中であり一般も遲くも清津開港三十周年記念日である四月一日には是非初放送を聽きたいと熱望してゐるが當局者の努力も一般の希望も空しく四月一日の開局は絕對困難となつた、これは水道工事の遲延も一因ではあるが放送機の未着が最大原因である、即ち注文先きが軍需工業に押されて放送機の製作が捗らず當局では極力督促してゐるが目下の狀勢では四月上旬でなければ到着せぬ模樣であり開局は早くて四月中旬、遲くすると下旬になるものと見られてゐる

戶別稅調査會議

【清州】郡當局では二十一日午前十時から邑面長及び財務擔任書記打合會を開催、打合事項は戶別稅所得標準資料調査

永登浦の篤志家

【永登浦】公立普通學校々庭は地質軟弱のため雨の日は泥田のやうになり兒童の運動が出來なくなるので困つてゐたが今回篤志家徐俊永、鄭貫燦の兩氏が約二百圓を寄附し兵車四百台分の砂を運動場に撒いたので大部よくなつた

大邱林檎の統制

果物組合を改組し產組設置 ちかく總會で確定

【大邱】大邱林檎の聲價昂揚に伴ひ明朗な躍進の一路を辿つてゐる慶北果物組合では本年をもつて二十周年を迎へたが、これを機として果物產業組合を設置することゝなり十七日役員會を開き事業遂行等について協議を重ねた、而して本月中に臨時總會を開き正式決定する筈であるが、これが設立の曉には果物の購買、販入、生產品の加工販賣を行ふ等果物組合と兩俟つて積極的に慶北果物の聲價揚揚に邁進せんとするもので非常に期待されてゐる

母校に寄附

【清州】忠北道總理財課國稅係勤務者は清州高普第五回卒業生で昨春京城法學を卒業、有爲の青年であるが過日ものであるからどうかして母校に報いたいと校時代の運動部にゐた關係から運動部の卒業生に賞品代として金二十圓の寄附を申出で、なほ優等卒業生には今後毎年賞品代を寄附する旨を約した

更生農家の 指導陣強化

中心人物を選拔し 勸農委員養成講習

【清州】郡當局では農家更生指導上、產業指導が重大部門に屬してゐるのに鑑み更生指導部落が逐年增加して行く趨勢にある今日、少數の面職員をもつてしては廣汎なる更生指導農家に對し個々の直接指導を濃厚に加へることは望み得ない現狀にあり殊に金融組合部落には豫の如き技術職員を有したい機關の指導部落では一層この感があるので、この缺陷を補ふと同時に指導陣の強化を圖るべく更生指導部落に居住する中心人物より一名宛を銓選して更生指導部落勸農委員養成講習會を開催し受講者をして專心所在部落農家の技術指導に當らせるといふ新しい計畫を樹てた、同講習會は來る二十五日から同二十八日まで國課を除する者、三月一日から同四日まで國課を除し得ない者と區分して二回に亘り開催、會場は清州農校で講師は郡職員が當り開催中の講習者旅費は郡から補助の筈

第二世華原將軍

【仁川】全國の人氣を攫つた東京松澤病院の誇大妄想將軍逝いて——こゝに朝鮮の華原將軍あり

廿日朝府柳洞の濠のなかで全身水につかり、たかいびきをかいてゐる男を府柳洞驛務員が發見調べると松峴町洪聖圭(二七)といふ精神病者、最近まで仁川で人力車夫をしてゐたが時代の波タクシーに押されて賈いりもなくそのうち精神に異狀を來し〃俺は將軍だ〃と〃半島犯人の王者〃をほこり、仁川から徒步で京城にゆく道すがら府柳洞附近で夜に入り濠のなかに腰掛ろんでゐたものである、全身水ぶくれにふくれあがつてゐるがご本人は平氣なもので、仁川署で大見得をきつてゐる

永同點描

陰城郡郡廳水利組合では廿三日午前十一時から當代品評會及び除邪頒進會の授賞授與式を擧行▲槐恩郡では十五日から廿日まで俗離實施▲槐恩郡懷北面納谷里主婦會長柳乙任さんはこの程同里貧困者約卅名に粟五石(時價七十五圓)を配給した▲鎭川郡梧谷公普校は昭和四年開校以來既に八ケ年になつたがまだ校長舍宅なく遺憾とされてゐたが十四日同校に後援會を開き協議の結果同一千圓の豫算でこれを新築することに決定した▲報恩郡では十六日午前十時から郡會議室に各面長と各面財務書記を召集し地方稅資料調査につき打合會を開催

シネマと演劇

瓢館 【仁川】十九日より毎日晝夜二回▲松竹大船超特作文藝映畫オールトーキー菊池寬原作、五所平之助監督、「新道」朱寶の卷、田中絹代、上原謙、川崎弘子、佐分利信、佐野周二、坂本武吉川滿子、岡村文子、齋藤達雄、山內光、大山健二共演▲松竹京都右太プロ超特作、オールトーキー監督秋山耕作「千兩長脇差」市川右太衞門主演、久松三津枝、志村時代劇特別出演、綾さ子、天野及一、尚光明助演▲R・K・O超特作「男裝」カザリン・ヘツプバーン主演、ブライアン・エーハン、ケリー・グラント共演

愛館 【仁川】十七日より五日間▲ファンク博士映畫製作所「新しき土」アーノルド・ファンク作丹萬作監督、早川雪洲、小杉勇、原節子、市川春代、ルート・エヴェラー主演▲パラマウント社本年大作日本版「狂の一本松」ヘンリー・ハーサウェイ監督、フレッド・マクマレー、シルヴィア・シドニー主演

水原劇場 【水原】廿一、二の兩日▲新乙トーピス映畫超特作日本語版「世界の王者」全十卷▲ユニヴァーサル特作日本版「君のパレツト」▲米國エイブプロダリヨン映畫特作日本版「一妖の魂インヤ」

三十過ぎたら油斷がならぬ

腦溢血・中風の危險

高血壓、動脈硬化はこれらが原因になる
老衰 黴毒 心臟病
腎臟病 糖尿病 脚氣
大酒 喫煙 美食

この徵候ある人は本病に罹れる疑ひあり
頭痛 肩凝り 不眠
目鳴り めまひ 疲勞感
手足レシビ 記憶力減 性的無力

血管に附着せる老廢物を除き、惡血を驅逐すれば

動脈やはらぎ、血壓下り 腦溢血・中風を免る

この目的を達するには海草精劑療法を

世の人は、腦溢血、中風などと云はれると、頭から死刑の宣告でも受けたやうに恐怖するに關らず、動脈硬化や高血壓などを、案外平氣で放置してゐるのは、聊か理屈に合はぬ話である。

結核が徐々として身體を蝕むのに反して、高血壓患者、動脈硬化者は卒如として、腦溢血、狹心症などに襲はれ、一瞬にして生命を失ふ。よし生命に別條はなくとも中風、ちうき等になり、餘生を寢すところなく、ブラブラとして送らねばならぬのは、結核に比してさらに悲慘なる疾病と云はねばならない。

しかも此の病氣は、壯年の働きざかり時代を襲ふのであるから、不幸は病者自身のみでなく、そのために一家を暗くし、困惑せしめ往々にして一家を破滅に瀕せしめることさへもあるのである。

高血壓、動脈硬化は、一つの老衰兆候ともみるべきもので、普通四十或は五十代頃から兆候を現すのであるが、しかし、遺傳に依ることもあり、また過去に不攝生を冒して來た人などは、三十代で既に動脈硬化し、高血壓を示すことも決して珍らしくない。

それ故、健・強壯の長命を保ち且つ、一家に悲慘事を惹起せしめぬためには、まづ三十を過ぎたならば、自己の血壓に注意し、動脈硬化に特有の症狀(右欄を參照)の有無を確め、もしその疑ひあれば適當の方法で治療を計らねばならない。

原因に溯つて治す 海草精劑「海貴來」

動脈硬化、高血壓に對する手當としては、いろいろな藥物、或は器具を應用したものなどが現れてゐるが、まだ徹底的な回復の手段が見出せないのは遺憾であつた。

ところが、本病を何等の副作用を伴はずに治す藥物が海草々の中から發見され、更に其の酵素類を以て強化劑となし特殊な有效藥物として完成されたものを「海貴來」と命名されて一般に賣り出されることになつた。之は本病者間に共鳴ひある人の福音である。

本病の最大の原因は、年齡の進行につれ不可避ともいふべき、血管壁の脂肪樣物質及び石灰質の沈着に因るのであつて、このため、血管は狹められ、硬化して脆くなり、血液の循環もわるく、血壓も昇ることになる。從つて血液は汚濁ごつて新陳代謝を弱め、いろいろの障碍を起す。更に不攝生や、諸種の病氣が、いつそう本病の進行をはやめるのである。

しかるに「海貴來」はこの血管壁に附着せる老廢物をキレイに除き、血管を柔げ、血液を淨化する藥效を有するのであるから、血壓は自然的に下る。

なほ「海貴來」服用の結果は、抑制にもなるので、本藥を服みだすと、動脈硬化に特有の症狀が徐々に消失すると同時に、心氣が非常に爽快になり、全身に再び活力の横溢を感ずるやうになるから服用後はこの變化によく注目され治療の目的を達せられたい。

藉藉たる好評を博うせる

有精高等 海草製劑 **海貴來**

海貴來は一時的血壓低下劑や、血壓を無理に低下せしめて意外な弊害を起す類のものと全然異なり、自然的に引下げ、中風症に對しても漸次に半身不隨を起居自由にまで導く藥效あるもの故、充分の信頼をもつて服用されたい

價格は百九十二錠入二圓、四百八錠入四圓、六百四十八錠入六圓、一千二百錠入十圓、二千四百錠入二十圓 全國の藥店にあるがハガキで申込次第代引で直接にも送る

◆病理說明書入用の方は新聞名記入申込次第進呈

東京市本郷區湯坂町五十二番地
日本總發賣元 河合洋行
振替東京四六一八二番 電話小石川五一一二番

お肌に幸運を
若やぐ青春の美肌を
創るアースタムは
強い殺菌力と素早い
鎭痛・止血・消炎の
三重作用でお怪我を
癒し輕快にします
キズにも
お化粧にも
お化粧下
アースタムは白粉のツキ、ノビが良く
肩の凝
アースタムをマッサージト共に塗擦すると、快い刺戟を與へ、凝りを解きます。
お肌あれ
アースタムはキメを整へシンから
お肌の美を増します。
切傷
アースタムは出血を止め病菌を防ぎ、痛みを快く鎭めます。
スポーツ
アースタムは筋肉の疲勞を回復する力があつて、運動、登山、旅行に至極重寶。
擦過傷
アースタムは病菌の侵入を防ぎ化膿させず速かに傷を癒します。
お値段が安く
本舗 株式會社 木村製藥所
効力本位
肌アレ、ひび、あかぎれ
外傷、打傷、火傷、擦過
傷、鼻かぜ、頭痛、齒痛
神經痛、痔疾、お化粧下
滲透性の素晴しい
アースタムは皮膚の
榮養となりお肌を
若返らせ小皺を除き
ニキビや吹出物を
防ぐ藥用クリーム!!
國產の家庭藥
アースタム
全國藥店にあり
EARTHTUM

觀光朝鮮陣構へ
これでもかとばかりに……◇エス語パンフも加へて
今年世界へ大宣傳

¥150,000

櫻の頃と一緒にパッと開く觀光朝鮮のシーズンを待ち切れず、外人觀光團は早くも内地から、シベリヤ方面から、ドヤドヤと半島に押しかけて、賑やかな春の前奏曲をかなでゝゐるが例年より早いこの足取りに鐵道局も氣を揉んで觀光客誘致計畫を練つてゐたが廿日第一線的な具體案を決定した

注目されるのは來る東京オリムピック大會を控へて、國際語『エスペラント語』が鐵道局に乘り出したことで、鐵道省、滿鐵と協力で好成績をあげ、滿鐵などは昨年三萬のエス語海外宣傳を作成をつくつたところ、世界各國から千六百餘通の照會に接したり、加へて鐵道局に東京本郷の日本エスペラント學會の激勵文が來たりしたので、愈よ今年は約一萬部の

名勝寫眞入 りエス語朝鮮紹介パンフレットを試作するほか印刷宣傳費六萬圓、映畫宣傳製作費三萬圓、内外博覽會出品費四萬圓その他で總額約十五萬圓といふ新年度の宣傳費を明年度豫算に計上し、觀光朝鮮の新映畫の作製、内外地の各博覽會にモデオラマ、ヂオラマ等を出品するのをはじめ

▲旅行案内十三萬部▲英文金剛山案内五千部▲朝鮮の話廿萬部▲妙香山、慶州觀光案内各パンフレット五千部▲前記朝鮮旅行案内十三萬部▲慶州案内二萬部▲平壤案内二萬部▲寫眞帳『半島の姿』二千部▲名勝繪葉書(國語版)五萬組▲同個人用二萬組やポスター、京城案内その他を入れて數百萬部の觀光朝鮮の魅力を綴つた大小の宣傳案内書を急速に作製して内外地の觀光機關、旅行團體、汽船會社、ホテル等に

機關銃的に 總射するものので、新作映畫は目下極秘で成案中であるが相當巨額的の效果が期待される素晴らしい宣傳陣である

いと風變りな 觀光團入城

廿日奉天から『のぞみ』の一等車を借り切つて入城、朝鮮ホテルに投宿した、米國ゼームス・ボーリング觀光隊は、過般マニラで開かれたカトリック教大會に出席した僧正や教徒達天主など團長イー・ゼー・カーロン氏ら卅一名の賑やかな風變り觀光團で、フランス教會のラリボ大僧正らの出迎へを受けた、廿一日朝まづフランス教會で禮拜ののち、午後『のぞみ』で内地に向ふ筈である

電柱に凭れる男

廿日午後一時半ごろ京城府漢町二丁目電車道路で電柱に凭れて苦悶してゐる男を西大門署員が發見赤十字病院に收容して手當を加へたが生命は取止めるらしい、この男は府内蓬萊町三ノ一九二姜俊文(二七)で最近まで京城プリント工場職工を勤めてゐたが同職工ストライキ騷ぎの際解雇されて以來失業の日を送つてゐたもので厭世自殺を企てたものらしい

生活改善の實 簡保へ結ばす
遞信局で打合せ會

遞信局では三月一日より三日間京城、鎭山、平壤及び元山各遞信分掌局保險監督課長を召集し山田遞信局長就任後最初の事務打合會議を開く、諮問事項及び協議事項は左の通り、なほ各分掌局より提出せる協議事項は四十餘の多數に上つてゐる

▲諮問事項 生活改善運動を助成すると共にこれが實果を簡易保險に反映せしむる方策▲協議事項 昭和十二年度にかける新規契約募集並に契約維持に關する諸計畫事項

布木商燒く

廿日午後三時卅分ごろ京城蓮池町二六九布木商朴承俊方の物置小屋から發火一棟一戸を半燒して同五十分鎭火した、損害三百五十圓、原因は不明であるが平素使はない物置小屋からの發火であり一方一千五百圓の保險をかけてあるので東大門署では放火の疑ひで主人を召喚取調べ中である

スキー列車中止

深雪を誇つた外金剛スキー場も一兩日來の暖氣のため雪質もすつかり惡くなりスキー客も減少したので廿日後京城驛發車には直通スキーヤー用車輛の連結を中止した

水仁線工事進む
五月には開通の見込み立ち
停車場も決定さる

仁川、水原間の未開發地帶を拓く京東鐵道水仁線五十三キロは昨年來難工事を進めてゐたが、水原で局線をオーバーする跨線橋も完成したので、愈よ三月から軌道の引延ばし工事を促進し

五月初め から營業を開始することになり、停留場を次の通り十七ヶ所に設置に決定した(停は停留場)

▲水原—古索—梧木(停)—漁川—野牧(停)—遊打(停)—一里—城頭(停)—元谷—新吉(停)—君子—蘇萊—論峴(停)—南洞—文鶴(停)—松島—仁川港

氣品と香氣を湛へて 山下鐵之輔畫伯 半島の自然を慕つて

帝展派の洋畫家として精進し、帝都の畫壇に知られてゐる、山下鐵之輔畫伯は今度朝鮮の自然にあこがれて入城、目下滯在中である、山下畫伯は東京美術學校時代からセザンヌに傾倒した、大正元年頃には既にヒューザン會運動の新人として岸田、木村、萬氏らと新運動を起した、その畫風は東洋的氣品をよく近代繪畫の様式の上に生かし、且その人間的風格に裏づけられてまことに香氣の高いものである、なほ山下畫伯は京城を機會に來る三月一日から三

十六のイヴオンヌ嬢 パリで謎の自殺を圖る

【パリ十九日同盟】武林無想庵氏の愛嬢イヴオンヌさん(一七)は十二月以來モンパルナスのアトリエでお母さんの文子女史と一緒に暮してゐたが十六日服毒自殺を企てた、早速病院に收容手當を加へた結果生命は取止めたが原因は不明イヴオンヌさんはパリに移つて以來希望通り事が運ばず最近早川雪洲氏主演の『ヨシハラ』に出演することになつてゐたが役不足のため契約破談となりそのための厭世自殺ではないかとみられる

遂に物價の値上り 屋台骨を縮ます
本府の增築豫算に不足
建坪を縮めて近く着工

本府では半島の産業、經濟界の飛躍や全般的の大發展につれて年々人員が增大し現在の廳舍では千六百餘名の世帶としてあまりに

狹ま過ぎる し且つ來年度からは機構の增大によつて一躍千名からの大增員が行はれさうなので、とても人間が收容しきれず、愈よ廳舍の建築を行ふこととなり工費廿六萬圓を計上して十二年度から三ケ年繼續事業で現在の廳舍の西側廣場に新築する、この工事は

近く入札に 附してこの春から直ちに着手し明春までには完成させる筈である、はじめの豫定では四階建總延坪千三百坪のものを建てる筈であつたのが最近の物價騰貴で建築材料が昂るなどとても廿六萬圓の豫算では計畫通り出來上らないので高さは本廳舍通りだが

建坪を縮め 將來いくらでも繼ぎ足しの出來るしかけのものを建てることとなつた

苦心の懸け橋
鷄谷を征服する
世界に誇る技術陣
中央線の建設に 最新科學總動員

近代鐵道建設技術の新機軸を集中して京釜間山岳部の峻險地帶に敷設される中央線の中、目も眩むやうな五十米餘の谷底を一またぎに絶壁から絶壁に架ける虹の懸橋の難關や建設する小鷄谷を征服するの

苦心を重ね、建設事務所工事係長小田朝之介技師が設計研究に腐心してゐたが、この程局獨特の工夫に成る設計を完成し目下設計書の作製を急いでゐる、竹嶺と鷄谷の兩トンネル附近の峻險地帶を貫通する大小溪谷を征服する苦心の鐵橋とは五十餘米の溪谷に架ける橋の間には、DK放送局に天空を摩して屹立してゐるあの大アンテナの鐵塔にヒントを得て、四本の鐵骨を主柱とした百五十尺の鋼鐵製組立大鐵塔數本で架橋して、小溪谷は堤防工事の困難を避けて、全部高架鐵道とするものである

このほかトンネル工事も鐵骨の部減と暗渠を利用して、内部は鋼卷きにするほか、岩壁をそのまゝ利用してセメント壁を用ひるなどの新工事もあり、家屋に備へてビクともせぬ慶北安東、北淸州南水里、鎭山下流のいづれも五、六百米に亘る大鐵橋、さらに全線防空設備の完備した模範鐵道、或は將來の電化工事を施したなどかくて世界でも類例を見ない最新式の中央線は建設史上に輝く高速度で完成されるもので、鐵橋及び隧道の數隧道の技術などにはいづれも小田技師の功績を記念して小田式の名が冠せられ局鐵の建設技術の誇りを不朽のものとする筈である

京龍憲兵隊 武道試合

京城、龍山兩憲兵分隊の年例春季武道試合は廿日午前十時から京城隊本部道場で二宮司令官、城隊長、太田京城分隊長、大谷龍山分隊長ら列席午後三時終了したが、次の成績で京城分隊が四年連續の優勝をした

▲劍道十二(京城)——九(龍山)個人一等增田上等兵(龍)二等山本上等兵(京)三等瀬上等兵(京)

▲柔道十二(京城)——七(龍山)個人一等宮原軍曹(本部)二等森本上等兵(京)三等坂本伍長(京)

お百姓探偵成功

京畿道始興郡南面山本里農業梁光東さんは唯一の財産牛一頭を去る十八日夜盜まれて以來血眼になつて搜索中廿日午後五時京城東大門外牛市場で同面營里權時弘二男權在(二二)が自分の牛を賣却せんとする所を發見東大門署に突出した

空東泥

住所不定興光こと徐興植(二五)は廿日午後三時ごろ京城府町四ノ一〇五秋田モト子さんの留守宅に侵入貴金屬衣類價額百六十圓を窃取逃走したので府内各署に手配中

本府へまた猪 江原道から贈物

二十日江原道警察部では管内各署の警察部員の志氣を鼓舞すると共に田畑を荒す山のギャング猪狩をやつたところ、一頭射止めその處分にあたり神谷警察部長の提案でかねてお世話になつてゐる本府長官の御挨拶に贈呈することとなり廿日トラックで送るから適當に處分して頂きたいと廿日夜本府に電話で申込んで來た、さきに咸北から總督宛に大猪が贈られ總督からは府職員に渡でも食べて元氣を付けて貰へと頂戴、いままた江原道から送つて來たのでこゝもと本府員は今年は丑年が猪の當り年とは々と大喜びの態である

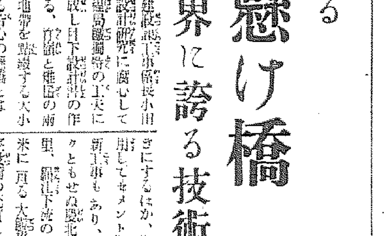

京城明治町カフエー丸ビルでは春を迎へる新趣向として昨年末まで新興キネマの銀幕で活躍してゐた花房銀子、沖本映子ほか美人七名を招き二十日からラウンドサービスで人氣を呼んでゐる(寫眞は本社を訪れた美人たち)

早春の丸ビルに ラウンドサーピス

話の種

☆……在城名士の組合である京城郊外ゴルフ倶樂部ゴルフリンクに、昨年春頃から忽然と現れてはかき消すやうに姿を晦ます怪猫が、ゴルフアーやキャデーを驚愕して花園を荒し廻つてゐた

☆……この怪猫は山奥深く住む山猫で又そろ姿を現したところをゴルフ倶中の倶樂部の家敷、劍道四段の建築監督京城府町中村誠氏に發見された

☆此處で昭和の怪猫退治の幕が開かれてクラブを振ふ氏と山猫と渡り合ひ暫し、遂に頭部に一擊、リンクの怪異の禍根が斷れ名實共にリンクの勇者となつた

☆……撲殺された山猫は同氏が持ち歸りハク製にしてゐることが判明、總近倶樂部の記念物にしたいと寄々協議中だ

☆……【珍名顧問】顧問鷲に又幌左、子幌右、これでどうやら船も進みさう

けふの天氣
曇つたり晴れたり

青春突擊隊
◇……タ…キを
◇……夢みてをどる

【寫眞は京城劇場少女歌劇の"春のをどり"】

朗春譜【1】

『どつから?』
『奉天のお兄さんから』
『ほう! ずゐぶんお兄さん多いんだなア』
『まア、しどい』
『ユルス、春ぢや春ぢや』

◇

奈落に春がある、京城劇場舞臺下の、失禮ながら留置場のやうな樂屋、その名も東京少女歌劇の二十三人の踊り子たちがフィナーレの"出"を待ちつゝお夜食のお辨當を頬張つてゐる、『お兄さん』から見舞以上のお手紙を貰つたレーちやんが、七十餘名の結城さんのやうに質問と攻擊攻めにあつてゐる、お茶の黒いアンコがターキーや小夜福子や背景の田中君子を夢見る赤い唇をよごすのである

◇

ベルが鳴り渡る、肩から羽織つた外出用のオーヴアをさつと脱ぐと——腕と腿をあらはに出した扮裝が廊下の冷い空氣をハネ返してトン〳〵〳〵と梯子段を駈け上る、ステージではジャズが湧いてゐる、黒山の觀客なスポット・ライトが招いてゐる、さア、ハリキつて大詰グランド・レヴュー『春の踊り』だ、舞臺は狹くとも、照光の電球は齒の抜けたやうにまばらでも、背景の泥繪具は色あせても——そして一ぽん不幸なことに觀客が少なからうと、わたしたちは人生の春、踊らずにはゐられない

◇

こゝ京城劇場をベース・キャンプに半島の都邑から都邑へ、滿洲の街から街を、春と夏と秋と冬を、踊つて唄つて廻る、元氣いつぱいな青春の突擊隊だ、眠られぬ旅路の宿、お江戸の郷愁に襲はれる豚舍の乙女たちも二十と三人かたまれば眞紅の焰となつてピチ〳〵燃え上るのだ、それに夢がある、夢のなかでタカラヅカが招いてゐる、S・S・Kが呼んでゐる——その甘い夢が消えかゝつても、だが乙女よ嘆くな日本の花道半島の躍進はやがてお前さんたちに華麗なレヴューの舞臺を進上しようから……

リウマチスと神經痛が治る
節々や筋肉の痛みの早く取れるのに驚く

神經痛やリウマチで手足の節々や筋肉、顔面、腰腹、肋間、坐骨等が痛んだり、ハレてお困りの方なら難症でも急性でも慢性でも早く輕快に効く家傳藥が當院にあります。永年の難症や急性のリウマチスと神經痛の難病者が之迄に澤山全快した實に有難い古い名藥です。此名藥は内服散藥で一寸便が緩り黒色した腸内自然便があり其後はメキ〳〵痛みが取れ、ハレも引いて早く治り後再發しないので驚かれます。説明書養生法は御申越次第御送呈申上ます。又御藥御希望者へは實費で差上ます。十五日分一圓二十錢卅日分二圓二十錢、送料四十錢代金引替でも御送り申上げます。
東京本郷區森川町八八 豊山院御藥所 振替東京四九五四番

日清生命保險株式會社 營業所 東京・丸ノ内
外務監督採用
優秀商品販賣募集機構擴大に伴ひ全國樞要の地に外務監督所を設置せし社員を指揮監督せしむる未經驗者と雖活動的且相當閲歷有る者は幹部の上採用す希望者は履歴書を急送せられよ(新聞名記入)

女子齒科醫專 特 學士號 許可 開業 無試驗 資格 生徒募集
本校の特色 (本邦最古の歷史 内容の充實 自由明朗な校風 學費の少額)
女學校長推薦者優先入學 出願三月末日迄 東京市大森區大森山 日本女子齒科醫學專門學校

内科 性病科 八柳醫院
京城府漢江通三ノ一八 練兵町停留場ノ少南 (午前宅診 午後往診)
電話龍山(4)一一七二番

獨逸へ!!
來れドイツへ 觀光に……保養に……勉學に
獨逸國有鐵道中央觀光局日本支局
事務所 神戸市神戸區北野町二丁目十五ノ四 電話三宮⑥六一五五番
案内所 神戸市神戸區浪西町四二ノ一(日本生命ビル四階) 電話三宮③三二〇七番
○御希望の方には綺麗なるパンフレット印刷物取揃へて有ります故お問合はせ下されば直ちに差上げます。また御案内申します

A型2號
ナショナルランプ。

美味と滋養 保健と育兒
臨床諸大家推奬
牡蠣(カキ)の精(エキス) グリゲン
○生牡蠣の純成分を抽出還元せしもの
○呼吸氣病及盜汗には唯一無二の榮養料
○スープとしての飲用は産前産後、精力減退者腺病質兒童に効果適切
適量 本一ケ月 (副作用絶無)
定價一本 二圓二十錢
含有成分 グリコーゲン タウリン カルシウム ヴィタミンABCD ダイヤスターゼ 還元ブドウ糖 燐酸 鐵分
特約店 京城府南大門通二丁目 新井藥房 京城府本町四丁目 木村藥房 京城府本町一丁目 明治屋京城支店 各百貨店、食料品、各藥店

謹告 近火御見舞
鐘淵紡績株式會社 京城工場
昭和拾貳年貳月貳拾日

生徒募集 昭和工科學校 寄宿舍設備アリ
○學科 土木、建築、鑛山、機械(申請中)
○入學資格 高等小學校卒業程度以上〇二ケ年修業
○入學試驗 三月廿九、卅、卅一日
○願書締切 三月廿六日
○規則入用郵券封入京城府新堂町二五一 番校宛

料理店經營者を求む
一、昨年一月新築せる純和風唯一の料亭現在營業中(有緣の儘)
右營業一切譲渡又は賃貸す御希望の方は左記へ來談を乞ふ
京城日報社鐘路支局 電話二一三番

寫眞青 電光燒付 イワ洋行 京城黄金町東拓前 電話(2)1256番 2002番

私立探偵 信用調査 素行調査 創立十周年 小林探偵事務所 京城府本町五ノ三六(電話本局三四番)

帝國製劑株式會社朝鮮支社 内地移入賣藥請賣特約店募集 二千餘種賣藥特別卸問案内書呈 京城府竹添町五 電話光二五三二番

特別案内

貸家 六六三坪 第一高女前北岳谷外一ケ所 本府遞信局前京中徒歩十分以内 西大門町二丁目一〇八 森

社員 採用 内地人を問はず年齢廿五歳以上 最近當時携帶來社せらるゝこと 京城黄金町二丁目 野村生命保險京城中央出張所

代診 內科小兒科に經驗ある方を要む 京城府花園町 電話光本五二八番 松崎醫院

洋裁 生徒募集 京城府本町三丁目九二番地 詳細は本塾に照會あれ(要郵券) 京城洋裁女塾

留守 居宅並入用五十歳位迄にして子供一人位あるも可面談午前中詳細面談の上 大和町二ノ一〇 小川

○王公族世襲財産 (一)昭和十二年二月四日ヨリ十日迄公告中ノ李王公族世襲財産公告中廳號定二月十二日ヲ二月十九日ト訂正ス
正誤 二月十五日附本紙七ニ掲載ノ王公族世襲財産公告中「京内大臣松平恒雄」ハ「宮内大臣松平恒雄」ノ誤、「昭和十一年一月四日ヨリ」ハ「昭和十二年一月四日ヨリ」ノ誤植ニ付訂正ス

花柳病專門 本町三丁目 和田醫院 電話本局3306

淋疾 黴毒 理學的療法科新設 (優柔的 無痛確實) 黄金町一丁目 (三井物產横入) 塩井醫院

京日案內
五號活字十五字詰一囘五行一圓五十錢但行數は一囘毎に五十錢增加料金は前納の事但新聞廣告に限り特に實費にて取扱

看護 婦及見習募集但し内地人身元確實の人 京城府本町二丁目四十五番地 電話(2)二八〇番 山田醫院

電話 御商會 明治町入口 賣買 金融 電本3322

貸室 京城府黄金町五丁目 一宿一○六 黄金アパート事務所 電話本(2)二九六番

產婆 四月一日長谷川町 民間産婆學講習所 電本四五四番 二月下旬開講

恩給 他方と抵當立替致します 最長利運轉利子低下の名前者の上便宜立替致します 京城吉野町一ノ九一(電本六九一番) 公債證券商 江州屋本店

女中 數名入用 年齢十八歳以上 京城黄金町三丁目 御園旅館 電本六四四番本二七五番

花に濃淡あり〔121〕

片岡鐵兵作　一木暐畫

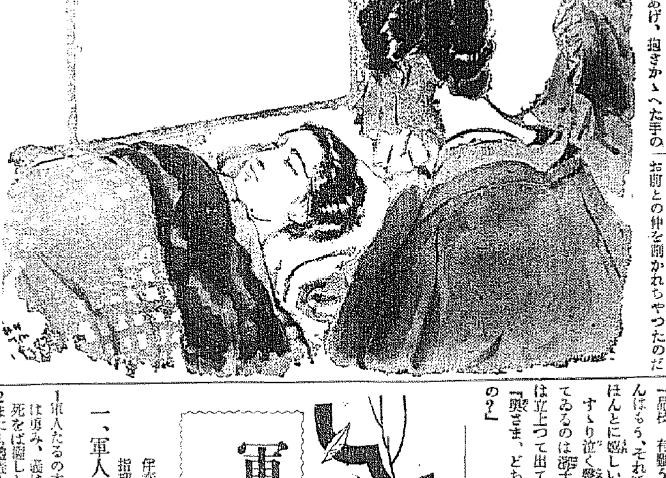

親の悲しみ（十二）

びつくりして振返る二人の中婆さんに、病人の晶枝は苦しい呼吸をしぼるやうに云つた。

『あつちへ行つて下さい。あたしは獨りで……獨りでゐたいんです』

『晶枝、晶枝！』

お妙はすつかり度を失ひ、布團の上から娘を抱きかゝへるやうにしながら、

『今お醫者さんが來ます。今すぐ……あゝお醫者はどうしたんだらう』

と顔をあげ、抱きかゝへた手のゆるんだ隙に、娘は寢床の中でうつ向けに身を伏せて、

『お醫者さんなんか要らないんです。要らないんです。あたしは獨りで、獨りで――』

『獨りでどうするの？』

『獨りで死にたい』

『そんな――』

母は激しく打ちのめされたか、縋りつくやうに晶枝のふるへる顔に頬を寄せた。

『あたしが居るんだよ、あたしが――ね、晶枝、もう大丈夫、もう大丈夫よ』

『どうして、あなた方は、喧嘩なさるの？ あたしの一番しんじつなお友達は、郷子さんなのに、どうしてあなた方は、そんなに淺ましいことを……』

『でも晶枝、お母さんはこの人にお前との仲を割かれちやつたのだもの。お母さんはそのために、つらいつらい思ひをして來ました。晶枝、お前は今だつて、このお母さんを、そんな他人のやうな眼で見てゐる……』

お妙は、兩手でしづかに娘の顔を自分の方に向かせながら、悲しみをこめて云つた。

『お母さん』

晶枝は微かに云つた。それから努めて、その頰に強へた顔に笑ひを泛べようとするのが、見てゐる母の心を解くほどの痛々しさで、よく分つた。

『お母さん、みんなあたしが悪かつたの』

『えゝ？』

『濟みません。あたしを許して頂戴ね。あたしが我が儘だつたのよ』

『晶枝、有難う、有難う。お母さんはもう、それで、何も要らない、ほんとに嬉しい』

すゝり泣く聲がした。が、泣いてゐるのは郷子夫人だつた。彼女は立上つて出て行かうとした、

『奥さま、どちらへいらつしやるの？』

とお妙が訊くと、

『お醫者さまが遅いから、あたし見て參りますわ』

『まア奥さま』

とお妙が叫ぶやうに云つた時、玄關の戸が開き、どうぞと、女中が醫師を案内する聲がした。

『いらしたやうですわ』

『あゝ好かつた』

郷子はいきなり病人の枕もとに坐り、お妙の前に崩れるやうに坐ると、

『高木さん』

と云つた。お妙も相手の方へ手を差し伸べんばかりに膝を寄せて、

『奥さま』

と云つたきり、とたんに、兩方とも、殆ど同時に袂を顔にあてて、忍び泣きに泣き始めた。

突然、互ひの胸に堅り詰めてゐた敵意の氷が、あたゝかく溶けたのだつた。

が、二人はすぐ涙を拭いて坐り直した。

廊下に足音がして、醫者が入つて來たのである。

『有難うございます』

と二人とも醫者に云つたのか、お互の和解の挨拶を云つたのか、分らなかつた。

ラヂオ

軍歌（第一夜）　明治・大正の軍歌

大阪放送合唱團

伴奏　大阪ラヂオオーケストラ　指揮　福喜多鎭雄

一、軍人勅諭

田中穂積作曲

1 軍人たるの本分は、心を忠に氣は勇み、義は山よりも尚重く、死をば鴻毛と覺悟せよ

2 またも禮儀を愼みて、上を敬ひ上よりは下を愛して一筋に和諧を旨と心せよ

3 武勇は古來我國の、畏れぞ勉め勵めかし、されど粗暴をつゝしみて、膽力ねりてよく誡れ

4 信義に厚きは軍人の、花にしあれば後先を、深く考へかりそめに、事は諾りそくれぐれも

5 驕奢に流れ輕薄に、弄るは兵の恥ぞ恥、常に質素を旨として、驕と華美とに遠ざかれ

6 此の五箇條は天の道、人の道なりたましひぞ、かしこみ守れと大御言、いそしみ守れ我が武夫

二、敵は幾萬

山田美妙齋作詞　小山作之助作曲

1 敵は幾萬ありとても、すべて烏合の勢なるぞ、烏合の勢にあらずとも味方に正しき道理あり、邪はそれ正に勝ち難く、直は曲にぞ勝栗の、堅き心の一徹は、石に矢の立つためしあり、などて恐るゝことやある、などて恐るゝ事やある

三、元寇

永井建子作詞作曲

1 四百餘州を擧る十萬餘騎の敵、國難こゝに見る弘安四年夏の頃、なんぞ怖れんわれに鎌倉男子あり、正義武斷の名、一喝して世に示す

2 多々良濱邊の戎夷、そは何蒙古勢、傲慢無禮もの倶に天を戴かず、いでや進みて忠義に鍛へし我が腕、こゝぞ國の爲め、日本刀を試し見ん

四、日本陸軍

大和田建樹作詞　開成館編輯部作曲

1 天に代りて不義を討つ、忠勇無雙の我が兵は、歡呼の聲に送られて、今ぞ出で立つ父母の國、勝たずば生きて還らじと誓ふ心の勇ましさ

2 あるひは草に伏し隱れ、あるひは水に飛び入りて、萬死恐れず敵情を視察しかへる斥候兵、肩に擔へる一軍の、安危はいかに重からん

五、勇敢なる水兵

佐々木信綱作詞　奥好義作曲

1 煙も見えず雲もなく風も起らず浪立たず鏡の如き黄海は曇りそめたり時の間に

2 空に知られぬ雷か浪にきらめく稻妻か煙は空を立ちこめて天つ日かげも色くらし

3 戰今やたけなはに務めつくせる丈夫の尊き血もて甲板は紅に飾られつ

六、橘中佐

鍵谷徳三郎作詞　安田俊高作曲

1 遼陽城頭夜は闌けて、有明月の影すごく、霧立ちこむる高粱の中なる塹壕聲絶えて、目覺めがちなる敵兵の、膽驚かす秋の風

2 我が精鋭の三軍を、邀撃せんと健氣にも、思ひ定めし敵將が、集めし兵は二十萬、防禦至らぬ隈もなく、決戰すとぞ聞えたる

七、戰友

眞下飛泉作詞　三善和氣作曲

1 こゝは御國を何百里、離れて遠き滿洲の、赤き夕陽に照らされて、友は野末の石の下

2 思へば悲し昨日まで、眞先かけて突進し、敵を散々こらしたる勇士はこゝに眠れるか（後略）

八、婦人從軍歌

加藤義清作詞　奥好義作曲

1 火筒の響遠ざかる、跡には蟲も聲立てず、吹き立つ風はなまぐさく、くれなゐ染めし草の色

2 わきて凄きは敵味方、帽子飛び去り袖ちぎれ、斃れし人の顔色は、野邊の草葉にさも似たり

九、國旗軍艦旗

佐々木信綱作詞　瀬戸口藤吉作曲

1 天津日影の曇りなく、萬世一系萬國に秀れて尊き大君の、御稜威輝く日の御旗

2 四面海もて圍まれつ、外侮りを受けずして、三千年の譽ある、歴史と共に萬代に、光を添へん軍艦旗

十、勝いくさ

佐々木信綱作詞　瀬戸口藤吉作曲

1 うれしやたのしあな樂し、我が軍勝てり我勝てり、いざや歌はん勝いくさ、帝國萬歳萬々歳

2 我等のみかは敵も亦、祖國の運命賭ひつゝ、必勝期する雷霆は龍虎相うつ激しさよ（後略）

講演（大阪より）

獨逸人の見たる聖德太子　ヘルマン・ボーネル

氏は大阪外國語學校講師、日本古典學研究者であります

一國民の本質を知るには第一に其の國民の生んだ人物、第二に其の國民の造り出し來りし「物」によらねばならぬ、自分が故國獨逸の大學に生たりし當時、附近の博物館に入りて常に心ひかれしはゲルマン人の青春時代であつた、今故國を遠く去つて極東日本に來るや、此國の中心的位置を占むる大和の近くに居住し、日本文化の青春時代とも云ふべき飛鳥時代に觸り親しむに至りたるは實に奇しき運命と云はねばならぬ、自分は日本國民の物的精神的所産の源をたづぬれば總ての道は聖德太子にまで遡り、此處に一つに歸してゐるのを見る。自分は外的世界に於ける太子の理想を見、藝術世界に於ける太子の功績を見、同時に太子其人の人格を偲び、而して太子の思想と理想に到達する、太子の聖と俗とに通ずる御道德ありしは申すまでもなきことながら此の二つを統治と調和し且つこの二つの上に輝く「和」の精神がある

今日のプロ

廿一日（日）　第一放送

午前七時五一分（東）ラヂオ體操

同八時一〇分（東）今日の天氣見込（京城・釜山）

同九時一五分　氣象通報

同九時三〇分（東）管絃樂（解説付）　日本放送交響樂團
一、歌劇「魔彈の射手」序曲
二、舞踏の勸誘　指揮　大塚　淳

同一〇時（名）日曜勸行　覺信寺　龍猶寺より中繼
一、法要　讀經　導師龍猶寺住職　久我　龍立　外一山衆僧出仕
二、法話　同館の精華　久我　龍立

同一〇時四〇分（大）講演　獨逸人の見たる聖德太子　大阪外語教師　ヘルマン・ボーネル

同一一時一〇分（城）婦人講座　放行者としての母（一）テキスト　京城女子師範學校長　高橋　濱吉

同一一時四〇分（大）海外市況

正午（東）時報

午後零時三〇分　ニュース

同零時五〇分（東）掛合噺　谷奏　源家若てこ　源家　メ蝶

同一時二〇分（東）ラヂオコメディ　夢はまどかなれど　陶山密作　出演　笑の王國　里見　明　秩父與子外出演

同一時〇五分（東）浪花節　典型的決死の諫言　吉田日の丸　神崎

同一時四〇分（大）民謡劇　新日本音樂　一、深山路　二、月の夜　作曲監督指揮　永井　巴　新菅　義註

同三時五分（東）吹奏樂（全日本吹奏樂聯盟加入二團體）
一、吹奏樂　東京電氣マツダ音樂團　指揮　平野　廣
二、喇叭鼓樂　八王子勝強青年團喇叭鼓隊　指揮　河野　佐七

同三時四〇分（東）氣象通報

同四時　ニュース（氣象通報・釜山）

同六時（岡）お話　和氣淸麿公と姉廣虫姫　六高教授　藤井　駿

同六時二五分　經濟ニュース

同七時　ニュース・天氣見込

同七時三〇分（大）日曜特輯ニュース前線　JOBK文藝課編輯　輝く文化勳章　外四題　菊原初子外九名

同八時（名）尺八　俗曲　吹寄せ　加藤　溪水

同八時一五分（東）長唄　連獅子（正佰郎曲）　唄　杵屋六左衞門　同　中村　六賀　三味線　杵屋　彌玉　同　岡安喜三郎

同八時四〇分（東）落語　小學校　濱田　晃實

同九時〇五分（大）軍歌三夜（第一夜）明治・大正の軍歌　一、軍人勅諭　二、敵は幾萬　三、元寇　四、日本陸軍　五、勇敢なる水兵　六、橘中佐　七、戰友　八、婦人從軍歌　九、國旗軍艦旗　十、勝いくさ　齊唱　大阪放送合唱團　伴奏　大阪ラヂオオーケストラ　指揮　福喜多鎭雄

同九時三〇分（東）時報・ニュース・氣象通報・地方へのニュース・翌日の番組

同一〇時　鮮滿交換放送（滿洲より）――新京――泰古音樂　一、芙蓉花　二、朱德賀歳　出演　宗教部泰古音樂研究會

第二放送

午後零時五〇分　唱劇調　丁　貞烈

同六時　童話　尹　石重

同六時二五分　修養講話　鄭　圭復

同七時三〇分　伽耶琴散調と幷唱　姜　太弘

同八時三〇分　歌謠　李　月色

同八時三〇分　ラヂオドラマ　放送劇協會

同九時　孔明歌・外　白　牡丹

同一〇時　鮮滿交換放送（滿洲より）――新京――泰古音樂

あすの聞き物　廿二日（月）

午後零時〇五分（東）和洋合奏　ミクニ和洋合奏團

同六時（平）連續童話劇（平壤、平壤若松尋常小學校兒童）

同六時　史歌劇（釜山）釜山第四小學校四、五學年兒童

同六時二五分（城）常識講座　國時代の學校の懷古　京城帝國大學教授　文學博士　高橋　亨

同七時三〇分（東）講演　我國に於ける鑛業の現況　山際　豊介

同八時（東）ピアノ獨奏　レオニード・クロイツアー

同八時三〇分（東）俗曲　日比谷公會堂より中繼

同八時四五分（東）落語　浴槽　綾家さん馬

同九時〇五分（大）軍歌三夜（第二夜）

大阪商船出帆

◎內鮮連絡優秀船　北鮮仁川阪神急行　門司正午發　仁川發日鐘
興安丸　二月廿六日
大同丸　三月一日
洛東丸　二月廿二日
咸鏡丸　月　日

北鮮航路直行
河南丸　清津發　月　日
武昌丸　清津、雄基、城津、興南　三月十九日　門司、博多、長崎、鹿兒島、那覇、高雄行

大連內地直行　日滿連絡每日發　門司、門司甲種ニ於テ船車連絡　切符發賣
大連發　十午前門司發着一時　早朝神戶

	大連發	門司	神戶
ばいかる丸	二月廿一日	廿三日	廿四日
ういすこんしん丸	二月廿三日	廿五日	廿六日
うらる丸	二月廿六日	廿八日	三月一日
扶桑丸	二月廿八日	三月二日	三月三日
はるぴん丸	三月一日	三日	四日
はわい丸	三月三日	五日	六日
あめりか丸	三月五日	七日	八日
しかご丸	三月七日	九日	十日
たこま丸	三月九日	十一日	十二日

門司基隆直行　內臺連絡船　毎月五日月曜發　門司發正午
瑞穗丸　三月七日
高千穗丸　二月廿五日
蓬萊丸　三月二日
（基隆發々日午後一時）
門司より神戶行大型船便多數あり（案內書進呈）

京城府南大門通三丁目一〇六　東京火災四階
大阪商船株式會社　京城支店　電話本局長一〇三〇番

鮮內代理店・案內所
清津・雄基・羅津　國際運輸會社
仁川　慶田組
釜山　釜山商船組
ジャパン・ツーリスト・ビューロー案內所　京城三中井・三越　平壤三中井　釜山三中井・安東大和町

尼崎汽船出帆

阪神行　玉榮丸　二月十八日　十九日
阪神行　大東丸　二月十九日　廿日

嶋谷汽船出帆

朝鮮總督府命令航路　朝鮮北海道大連路
大連直行（三番七圓）
×印へ樺太行
仁川出帆代理店　日鮮海運株式會社　電話九〇番
日本海丸　三月八日

朝鮮郵船出帆

鹿兒島行　雄基六日　清津九日　元山三日　釜山・博多・長崎・三角寄港
仁川丸　日　群山　日　木浦　日
○博多直行船　濟州島丸　長崎寄港
西鮮清津行　平安丸　大連五日　仁川七日
北鮮上海・青島行　仁川四日　鎭南浦五日　釜山八日
平安丸　清津三日　釜山十日
上海行　青島經由　釜山寄港
平安丸　仁川四日　鎭南浦五日　釜山十日
青島行　芝罘・大連寄港
會寧丸　仁川六日　鎭南浦
大連行
鳥江丸　仁川四日　鎭南浦
但馬丸　仁川五日　鎭南浦六日
南鮮行
長壽山丸　元山三日　清津五日　雄基六日
△乘船賃金低廉船中食事附
△右ノ外臨時船ヲ配船致シ船腹ノ調達ヲ取計ヒ居リマス
日本郵船定期出帆
歐州行　香取丸　橫濱・神戶・門司　二月四日　二月六日　二月八日
桑港行　龍田丸　橫濱・神戶　二月十六日　二月十八日
豪州行　賀茂丸　橫濱・神戶・長崎　二月十五日　二月十九日　二月廿二日

京城府南大門通り五ノ一
朝鮮郵船株式會社
代表電話本局（2）四一九五番
釜山支店　大倉町　代表電話長二三四番
元山支店　海岸通
仁川出張所　港町　代表電話長一三四番
北鮮出張所　清津府北星町　電話長一八番
京城代理店　朝鮮運送會社　電話本局（2）五一一一番
安東縣代理店　國際運輸支店
鎭南浦代理店　朝鮮商工會社
仁川代理店　朝鮮運送會社
群山代理店　群山海運會社
木浦代理店　朝鮮運送會社
釜山代理店　大池回漕店
元山代理店　朝鮮運送會社
城津代理店　朝鮮運送會社
清津・羅津・雄基代理店　國際運輸支店

朝鮮郵船出帆

△へ船客取扱
○北鮮新潟直航
長白山丸（定員特等四名・一等二十一名）（總噸數三、五三八噸）
雄基二九日　羅津二九日　清津三〇日
新潟六日　新潟五日　元山二日
興南二日　城津四日　清津五日
羅津五日　雄基六日
北鮮橫濱直行　東京―阪神―關門　コース
羅津丸　日　雄基　日　清津　日　關門―神戶―名古屋
北鮮東京行
△慶安丸　雄基三日　清津三日　元山六日　關門―名古屋―清水―橫濱寄港
○急行船
雄基丸　日　清津　日　元山　日　關門―名古屋―清水―橫濱寄港
西鮮東京行
△咸鏡丸　仁川三日　群山五日　木浦六日
新義州　日　鎭南浦　日　仁川　日　麗水
北鮮大阪行
○陸軍御用船
立神丸　雄基九日　清津十日　元山三日　釜山―博多―關門―神戶寄港
北鮮大阪行
金剛山丸　雄基八日　清津九日　元山三日
長壽山丸　雄基二日　清津三日　元山六日
○西鮮大阪行
慶城丸　仁川六日　群山七日　木浦二日　釜山―博多―神戶寄港
第七雲海丸　仁川七日　群山一日　木浦二日
○北鮮線　敦賀行　新潟―伏木―宮津―境
慶安丸
鹿兒島行　雄基六日　清津九日　元山三日
仁川丸　日　群山　日　木浦　日

高杉商店回漕部

右之通ニ御座候間精々御利用願上候
合名會社尼崎汽船部代理店　仁川府港町
（出荷係專用電話）一〇三〇番　入荷係電話五九番
朝博丸　阪神行　二月廿一日　廿二日
正榮丸　阪神行　二月廿三日　廿四日
伏見丸　阪神行　二月廿四日　廿五日

ジャパン・ツーリスト・ビユーロー
切符發賣所前記各代理店

明石丸　二月廿一日
朝海丸　三月二日
天海丸
突日本、北海道、樺太行（各地急行）
×印八樺太行
天海丸　明石丸　日本海丸　（結氷に付き寄港中止）

仁川出帆　代理店　日鮮海運株式會社　電話五〇番

群山出帆　代理店　群山海運會社　電話一四番
明石丸　二月十四日
天海丸　三月十四日
日本海丸　二月廿六日
朝海丸　三月七日

木浦出帆　代理店　日鮮海運出張所　電話八四番
日本海丸　三月十五日
朝海丸　二月十七日
天海丸　三月八日

釜山出帆　代理店　浦田商會　電話一〇八番
日本海丸　三月十六日
明石丸　三月廿八日
朝海丸　三月九日
大海丸　二月廿九日

浦項出帆　代理店　浦項運輸會社　電話一一番
日本海丸　二月十七日
朝海丸　三月十日
天海丸　三月十一日

內鮮寄港地、雄湖、新潟、敦賀、宮津、川、兩館、小樽、大泊
各驛命令航路　北海道―北鮮定期
北陸、北海道行
蟹海丸

雄基出帆　代理店　國際運輸支店　電話二七番
羅津出帆　代理店　國際運輸支店　電話一〇番
清津出帆　代理店　國際運輸支店　電話一八番
城津出帆　代理店　北鮮商船　電話三番
西湖津出帆　代理店　富田商會　電話六番
元山出帆　代理店　朝鮮運送支店　電話二〇番

內地寄港地　伏木直行、新潟、酒田、船川、青森、函館、小樽
◇各船共最新式優秀貨客船ニシテ案內書進呈　本社及代理店へ御申越アリ次第各號航路案內書御送リ致シマス、荷出帆時日ニ變更アル場合ハ便宜各代理店ニ御問合セ被下度候
神戶市神戶區明石町
嶋谷汽船株式會社

大阪商船出帆

阪神行
二月廿二日　第二福井丸
二月廿五日　華山丸
二月廿八日　第三大昌丸
名古屋、京濱行　日　興丸
鎭南浦、安東行　二月廿六日
內外各港行後積連シ貨物取扱致候
大阪商船株式會社仁川代理店
株式會社　慶田組
電話七〇一二・二一七〇番（出荷）（入荷）（現場）

阿波共同汽船出帆

威海衛、芝罘、大連、天津行
利通號　二月十六日午前入港　二月十九日午後出港
第三共同丸　二月十八日午前入港　二月十九日午後出港
鎭南浦、大連、天津行
長山丸　二月廿一日午前入港　二月廿二日午後出港
第三共同丸　二月廿一日午前入港　二月廿二日午後出港
▲朝鮮鐵道局主要驛ニテ乘客並ニ旅客連絡運賃貨物取扱仕候
乘客切符發賣所　京城三越支店內　ジャパン・ツーリスト・ビユーロー案內
代理店　仁川海岸町　野口商會　電話一四番

九州郵船出張所

釜山出帆

○博多行　毎日午前十一時
○對馬壹岐長崎行　毎月十二回午後二時　一日四日六日九日十一日十四日十六日十九日廿一日廿四日廿六日
日廿九日出帆
○下關行　毎月六回午後六時　四日九日十四日十九日廿四日廿九日出帆
詳細は左記へ御照會被下度候
釜山府第一棧橋
九州郵船株式會社出張所　電話二四一一番

濕布に　肺炎の　流感　エキホス

信用ある藥店には必ず「エキホス」の備品あり

凡ての發熱性並に疼痛性疾患例へば流感、肺炎　肋（腹）膜炎、肺尖カタル、ロイマチス、神經痛　腰痛、肩凝、關節炎、火傷齒痛、百日咳等に應用すれば手數を要せず用ひ、簡便にして一回の塗布よく長時間効力を持續す。

御注意　近時類似粗悪品多數あり、御購入の際には必ず「エキホス」と御指名を希ふ。

包裝　一〇〇瓦　二五〇瓦　五〇〇瓦　一瓩

EXIHOS

發賣元　株式會社　武田長兵衞商店　製造元　合資會社　塩野義商店　二巴合名會社　大阪道修町

A―28⑳

Bosch

一八八六年――一九三七年　毅然として斯界をリードするボッシュは五十年來の開拓者なり

優秀なるエンヂンは總て優秀なるボッシュ製品を裝備す

ボッシュ

日本及滿洲總代理店　イリス商會　東京・神戶・名古屋・福岡　台北・京城・大連・奉天

日本一手販賣店　柳生商店

突！來春新入品

胃腸榮養補給劑　ふくびそ（錠劑）（粉末）

定價　¥0.75　¥1.50　¥4.00

鴻池病院長南賢次郎先生御推奬　胃腸榮養參考文獻申込次第贈呈

全國有名藥店ニアリ

代理店　平壤　森田藥房　京城　新井藥房　京城　木村藥房

京城櫻井町　鮮滿一手販賣元　十全丹京城出張所　電話(2)五七六三番　振替京城一二五九七